BIBLIOTECA DEL BANCO CENTRAL DE BOLIVIA

Aproveche la LIQUIDACION!! GRANDES REBAJAS! de Manaco

BIBLIOTECA DEL BANCO CENTRAL DE BOLIVIA

BOMBA Manaco LIQUIDA! Del 21 al 29 de OCTUBRE. VISITE LAS TIENDAS: LA PAZ 2 COCHABAMBA 2 ORURO 1 STA. CRUZ VII

PRESENCA

MATUTINO FUNDADO EL 28 DE MARZO DE 1952
AÑO XXIV- Nº. 6.243 - LA PAZ, BOLIVIA, MIERCOLES 22 DE OCTUBRE DE 1975 - 12 PAGINAS - $b. 2.00
AÑO DEL SESQUICENTENARIO

Reiteración de Jiménez Gallo:

Gobierno no reajustará precios de carburantes

El Gobierno no reajustará el precio de los carburantes, según reiteró ayer, una vez más, el Ministro de Energía e Hidrocarburos, Gral. Guillermo Jiménez Gallo. De esa manera, desmintió el rumor que insistentemente circuló ayer en la población sobre la inminente alza de los carburantes.

El rumor se acentuó aún más porque se había convocado a una reunión de Ministros en el despacho de Hidrocarburos.

Jiménez dijo que se trataba de una reunión ordinaria de CONEPLAN, que habitualmente se realiza los miércoles, ya que el viernes acompañarán varios Ministros al Presidente Banzer en su entrevista con el mandatario panameño. Gral. Omar Torrijos.

MAYOR CONSUMO DE GAS NATURAL

El Ministro de Energía e Hidrocarburos expresó que se impulsará a que la población nacional consuma mayores volúmenes de gas natural, sustituyendo el kerosene y el diesel.

Bolivia -dijo- es un país gasífero y por lo tanto se debe impulsar el uso del gas natural, en reemplazo de los derivados del petróleo.

Citó como ejemplo la utilización del gas natural en la generación de energía eléctrica, tal como ocurre en Santa Cruz.

Dijo que uno de los propósitos del Gobierno es reemplazar en forma paulatina el uso de los hidrocarburos como fuente de energía.

Franco parece superar nuevo ataque cardíaco

- Versiones sobre su muerte fueron desmentidas ayer
- Barnard y otros cardiólogos asisten al generalísimo

„MADRID, 21 (AFP) - A los 82 años, el General Francisco Franco parece haber superado hoy una nueva crisis de salud, esta vez una insuficiencia coronaria aguda originada por una rebelde gripe que contrajo la semana pasada, señalaron aquí voceros oficiosos.

Según esas fuentes el Jefe del Estado, apenas superado el problema que congregó anoche en su cabecera al cardiocirujano surafricano Christian Barnard y los mejores especialistas españoles, mantuvo una reunión con el Jefe del Gobierno, Carlos Arias Navarro.

Pero hizo falta que la cadena de televisión norteamericana ABC anunciara la muerte de Franco, citando a la Casa Blanca, para que el gobierno español admitiera en un comunicado que el Jefe de Estado vive después de atravesar una nueva crisis de salud.

La versión norteamericana fue el punto de mayor tensión en una jornada que en Madrid se caracterizó por una incontrolable afloración de rumores.

Varias veces las embajadas, medios militares y políticos anunciaron la muerte del anciano general, en tanto otras fuentes aseguraban que estaba en coma "tras un paro cardíaco que interrumpió la irrigación cerebral".

Otras especies indicaban que en El Pardo, residencia habitual de Franco, se había convocado al consejo del reino para la ceremonia de transmisión de poderes al Príncipe Juan Carlos, sucesor designado, que espera hace seis años instalarse en el trono.

Pero el clima se disipó bruscamente con la aparición de Arias Navarro en un restaurante céntrico, para almorzar con el presidente de las Cortes, Alejandro Rodríguez de Valcárcel.

A su vez, el Príncipe Juan Carlos, después de mantener una conversación con los médicos que atienden a Franco, dejó El Pardo para dirigirse a su residencia en el palacio de La Zarzuela.

Marginada de estos hechos, mientras tanto, la ola de versiones desbordó las fronteras españolas, y medios bien informados como el grupo árabe de Wall Street, en Nueva York, trasladaron a las cotizaciones de bolsa el impacto de la noticia inexistente.

Por su parte la población madrileña común, con menos fuentes de intoxicación, parecía aferrada a los rumores de días anteriores, especialmente los que hablaban de una trasnochada practicada a Franco para aliviar los problemas respiratorios que le causó una gripe.

Durante la jornada, los madrileños tuvieron confirmación de que una arritmia cardíaca notada en el Jefe de Estado había determinado, para evitar complicaciones, la instalación de una unidad de tratamiento intensivo en el palacio de El Pardo, el jueves pasado.

Los médicos que atienden a Franco le prescribieron una semana de reposo absoluto, y señalaron que la recuperación tomará más tiempo del previsto en un primer diagnóstico.

El cuadro se complicó en la madrugada de hoy, cuando los dos médicos de guardia debieron ampliar el tratamiento para contener un nuevo frente crítico, un incidente extrasistólico provocado por la inflamación de tejidos cardíacos.

A todo esto, advertida por los médicos, la familia de Franco se reunió en el palacio, lo que nutrió los rumores que inundaron Madrid este mediodía.

La situación tomó un giro dramático cuando la cadena ABC de televisión interrumpió una emisión para anunciar la muerte de Franco, según un rumor captado en la Casa Blanca norteamericana.

Como réplica, por primera vez se oyó un comentario atribuido a fuentes oficiosas informadas, donde se indicó que la crisis fue superada y se afirmó que "los médicos no están preocupados, aun cuando mantienen al paciente bajo observación permanente".

Poco más tarde se anunció que el propio Franco hizo llamar al presidente del consejo de ministros, Carlos Arias Navarro, poco antes de las diez de la mañana, "para continuar la conversación que habían iniciado esa misma mañana, interrumpida por el tratamiento médico".

Por su parte, y por primera vez en todo el episodio, fuentes oficiales en Madrid desmintieron el anuncio norteamericano del deceso.

De todos modos, todo sigue aún oculto para la opinión pública española, cuyos integrantes apenas saben que el caudillo tuvo una gripe, dos alertas cardíacas y la disposición para festejar su cumpleaños número 83, en buena forma, el cuatro de diciembre próximo.

ATAQUE CARDIACO.- El Generalísimo Francisco Franco parecía haber sobrevivido un grave ataque cardíaco, a los 82 años de edad. El anuncio oficial de hoy dijo que Franco ya estaba recuperándose y había reanudado algunas de sus actividades normales. (Radiofoto AP).

Torrijos llegará el viernes, a horas 10

Se ultiman preparativos en Santa Cruz

El Gral. Omar Torrijos Herrera, Jefe del Gobierno de Panamá, iniciará el viernes, a las 10, una visita de 48 horas al país. Su entrevista con el Presidente de la República, Gral. Hugo Banzer Suárez, que culminará con la firma de una Declaración Conjunta prevista para el sábado, significará el comienzo de una nueva etapa de colaboración recíproca boliviano-panameña y de apoyo mutuo para la solución de problemas considerados vitales para ambos pueblos: la soberanía de Panamá sobre la zona del canal y la salida soberana de Bolivia al mar.

El encuentro de los Generales Torrijos y Banzer será también lugar al establecimiento de nuevos mecanismos de intercambio comercial y cultural.

Los dos Mandatarios sostendrán en Panamá, hacia fines de tres semanas, una nueva conversación, cuando el Gral. Banzer haga escala en su regreso de Nueva York.

Según el adelanto informativo oficial, uno de los puntos importantes que contiene la Declaración Conjunta será el relativo al apoyo que se prestarán Bolivia y Panamá respecto a sus reivindicaciones marítimas.

Panamá persigue la soberanía plena sobre la zona del canal que vincula los Océanos Pacífico y Atlántico y que ahora está bajo la administración y responsabilidad del gobierno de los Estados Unidos.

Bolivia, ya en anteriores oportunidades, la última fue durante la Declaración de Ayacucho, en diciembre pasado, apoyó la causa panameña.

Por su parte, Panamá puede facilitar a Bolivia colaboración para el desarrollo de la agricultura tropical.

En el campo cultural, ambas naciones tienen el propósito de abrir un amplio programa de intercambio de becas, a fin de que estudiantes de las dos naciones aprovechen de las posibilidades que ofrecen sus universidades. De momento, Bolivia ya otorgó 10 becas para el perfeccionamiento castrense de 10 cadetes del Ejército. Este grupo podrá llegar a La Paz para el próximo año académico militar.

(Pasa a la página 7)

COOPERACION

En el documento que firmarán ambos mandatarios se incluirán también otros aspectos de mutua cooperación.

Bolivia está en condiciones de poner a disposición de Panamá su vasta experiencia minera. Este acuerdo tendría como finalidad el aprovechamiento de los recursos cupríferos descubiertos en suelo panameño.

Por su parte, Panamá puede facilitar a Bolivia colaboración para el desarrollo de la agricultura tropical.

En el campo cultural, ambas naciones tienen el propósito de abrir un amplio programa de intercambio de becas, a fin de que estudiantes de las dos naciones aprovechen de las posibilidades que ofrecen sus universidades. De momento, Bolivia ya otorgó 10 becas para el perfeccionamiento castrense de 10 cadetes del Ejército. Este grupo podrá llegar a La Paz para el próximo año académico militar.

ENTREVISTA.- Pekín 21 (AP).- Inesperadamente, el líder de la China Popular, Mao Tse Tung, invitó hoy al Secretario de Estado norteamericano, Henry Kissinger, a conversar con él. La reunión tuvo casi dos horas de duración y en ella se consideraron temas relacionados con la actualidad internacional. (Radiofoto AP).

Inesperadamente, Mao decidió conversar con Henry Kissinger

Dialogaron durante una hora y cuarenta minutos

PEKIN, 21 (AP).- El secretario norteamericano de estado Henry A. Kissinger fue convocado hoy inesperadamente a una entrevista por Mao Tse-Tung, el anciano jefe comunista chino.

La entrevista duró una hora y 40 minutos y se efectuó en la residencia del dirigente chino en Pekín por invitación de Mao, que es presidente del Partido Comunista.

La invitación llegó a Kissinger cuando el secretario de estado sostenía en el gran salón del pueblo su tercera entrevista en otros tantos días con el vicepríremer ministro Ten Hsiao-Ping.

Los ayudantes de Kissinger dijeron que él no había sido avisado anticipadamente que sería invitado a la residencia de Mao y había pensado pasar la noche en una recepción ofrecida por el director de la oficina norteamericana de enlace en Pekín, George Bush, y en una cena privada.

Lo tarde de la entrevista y su duración –desde las 18.30 hasta las 20.10- obligaron a Kissinger a cancelar sus otros planes. También tuvo que suspender la sesión informativa que había prometido dar a periodistas norteamericanos, presumiblemente porque no deseaba que le preguntaran acerca de su reunión con Mao.

Un vocero del departamento de estado no pudo aportar información significativa sobre la conversación con Mao y sólo dijo que "el secretario halló muy útil la reunión".

Mao pidió a Kissinger que llevara a los otros miembros de la delegación norteamericana que habían con Teng, así como a su esposa Nancy. Durante cinco minutos los nueve norteamericanos hablaron con Mao después de estrecharle la mano.

Entonces Kissinger, Bush y el asistente especial Winston Lord, iniciaron una sesión privada con Mao. Entre los que estaban en el grupo chino, se hallaba Teng, el Canciller Chiao Kuan-Hua y un intérprete.

Kissinger había expresado dudas en cuanto a si vería o no a Mao, cuya salud es frágil debido a los achaques de la vejez.

Pero el gobernante chino recibió a una delegación de mujeres de Mali el domingo y algunas fuentes norteamericanas temían que la falta de una invitación a Kissinger para ver a Mao podría dar la impresión de que la gestión del secretario de estado no marchaba bien.

Desde que llegó el domingo, Kissinger ha pasado todo el tiempo de su visita oficial con Teng, enfrascados ambos en asuntos internacionales.

Ese será el tema de otra reunión con Teng mañana, aunque funcionarios de menor rango sostendrán una por separado acerca de las relaciones chino-norteamericanas.

El hecho de que Mao accedió a ver a Kissinger es interpretado por los norteamericanos en el sentido de que el dirigente chino está hasta ahora complacido con la gestión del Secretario de Estado.

El principal objetivo de Kissinger ha consistido en convencer a los chinos del gran poderío norteamericano, de la determinación de los Estados Unidos de seguir siendo gran potencia mundial y que Washington no se ha dejado engañar por los cantos de sirena de la Unión Soviética.

MARCHA DE CONQUISTA".- Agadir, Marruecos 21 (AP).- El primer convoy de unos 20.000 manifestantes, listo para marchar al pueblo Fronterizo de Tarfaya, donde esperarán al Rey Hassan para que encabece la "marcha de conquista" de 100 kilómetros al Sahara español. 554 camiones llevaron a los manifestantes en la primera etapa de la jornada de dos días (de 800 kilómetros a Tarfaya) (Radiofoto AP).

Marroquíes convergen hacia la frontera para ocupar el Sahara

20.000 voluntarios esperan al Rey Hassan para iniciar "conquista"

AGADIR, MARRUECOS, 21 (AP).- El primer contingente de voluntarios partió hoy para la aldea fronteriza de Tarfaya, donde será a que el Rey Hassan II encabece a 350.000 marroquíes en la marcha de la conquista" de 75 kilómetros al Sahara español.

"Es el libro sagrado de Alá sea vuestra única arma" dijo el Ministro Ahmed Osman al convoy de 20.000 voluntarios que partió del oasis de Ksar-Souk, mientras España enviaba un mensaje a Marruecos en un esfuerzo para persuadir al Rey a que desista la marcha.

"Juntos, con la protección divina, ayudados por vuestra fe inquebrantable, vuestro auténtico patriotismo y vuestra total determinación guía de vuestra marcha victoriosa, el Rey Hassan II," dijo a los que se iban.

El convoy de 554 camiones de cinco toneladas los llevaba a Tarfaya en viaje de dos días y 800 kilómetros. Cada décimo camión iba cargado de alimentos, agua, carpas, mantas y equipo de primeros auxilios.

El Sr. Solís Ruíz, secretario general del movimiento nacional del Sahara español y Mauritania reclama el este y el sur.

Como no España, llegó inesperadamente a Marrakech en un especial que hizo vuelo directo desde Madrid. Trajo un mensaje del Primer Ministro Carlos Arias Navarro al Rey Hassan, de años de edad. Funcionarios marroquíes dijeron que se trató de un esfuerzo conciliatorio de último minuto.

En la sede de las Naciones Unidas en Nueva York, miembros del Consejo de Seguridad consultaban privadamente después de su reunión del lunes para tratar la petición de [illegible] a que hagan algo y detengan la invasión.

Un funcionario marroquí dijo el lunes que la marcha sólo podrá ser detenida con una declaración de España reconociendo el derecho de Marruecos al disputado territorio y ofreciendo iniciar negociaciones para entregárselo.

Centenares de jóvenes marroquíes desfilaron por las calles de Rabat en una manifestación contra la vecina Argelia que, como España, quiere que la escasa población del Sahara español se "autodetermine" en un plebiscito. El gobierno de Madrid planea deshacerse de territorio rico en fosfatos al cual colonizó en 1884.

La manifestación estuvo especialmente dirigida contra el dictador argelino Coronel Houari Boumendienne, Boumedienne es un asesino", gritaba la muchedumbre cuando desfilaba por las calles del centro de Rabat.

Marruecos, que perdió una guerra fronteriza con Argelia en la disputa de otro pedazo del Sahara, reclama la porción septentrional del Sahara español y Mauritania reclama el este y el sur.

Desde Tarfaya se supone que los marroquíes caminen durante dos días hasta el Aaiun, capital del Sahara español. No se ha fijado el día para comenzar la marcha, pero se espera que sea el próximo fin de semana. España tiene unos 15.000 soldados en el territorio.

Presidente de Uruguay llegará al país en marzo

- Se comunicó oficialmente que el Presidente del Uruguay, Dr. Juan María Bordaberry, visitará Bolivia en marzo próximo. La información fue proporcionada por el Ministro de Relaciones Exteriores Gral. Alberto Guzmán Soriano, quien aclaró que no se precisó aún el día de la llegada.

Bordaberry llegará al país en retribución de la visita que efectuó a Montevideo el Presidente Banzer.

CANCILLER PERUANO

En cuanto a la visita que debe efectuar a La Paz el Canciller del Perú, Miguel Angel de la Flor, el Gral. Guzmán Soriano dijo que la misma se cumplirá el 24 del próximo mes de noviembre.

Durante la visita del Canciller peruano serán firmados acuerdos cuyas bases se analizarán en la reunión que sostendrá en Lima la Comisión Mixta Boliviano-Peruana, a partir del próximo martes 28 del presente.

Amplio acuerdo de cooperación firmaron Brasil y Gran Bretaña

Fue incluido convenio sobre defensa

LONDRES, 21 (AP).- Brasil y Gran Bretaña suscribieron hoy un importante "memorándum de entendimiento" que contempla una cooperación de alto nivel entre los dos países en los campos político, de defensa, económico y cultural.

El documento fue firmado en el Ministerio de Relaciones Exteriores por el ministro brasileño de ese ramo Antonio Azeredo de Silveira, por su colega británico James Callaghan y el Secretario de Estado Peter Shore.

No se reveló el contenido del memorándum, pero el ministerio emitió un breve bosquejo del mismo.

El Ministerio de Relaciones Exteriores, dijo:

"El memorándum de entendimiento contempla la realización de consultas de alto rango a nivel oficial y ministerial entre los dos gobiernos respecto al conjunto de las relaciones internacionales, incluso por ejemplo acontecimientos internacionales de interés especial para cualquiera de los gobiernos, acuerdos futuros sobre productos y materias primas, la cooperación económica e industrial en general, el fortalecimiento de las relaciones comerciales, la participación en el desarrollo industrial, servicios para la promoción de la industria y el comercio, relaciones de defensa, intercambios tecnológicos y educacionales".

"Las consultas serán llevadas adelante a través de canales internacionales en ambos países y mediante grupos de estudio especiales y de trabajo".

Este es el primer documento de su clase que firma Gran Bretaña con cualquier país latinoamericano.

Es también quizá el primero de su clase que incluye la defensa como una de las principales preocupaciones de ambos países.

El año pasado, los británicos y los brasileños participaron juntos en ejercicios navales de guerra en el Atlántico Sur.

Hay en astilleros británicos barcos para la armada brasileña a punto de quedar terminados. Algunos de ellos han sido ya botados. De dos submarinos y seis fragatas pedidas hace algunos años, dos de estas están siendo terminadas de acuerdo con un diseño británico en los astilleros de la armada brasileña.

Después de la retirada británica de la base naval de Simonstown en Africa del Sur por razones relacionadas con la política del Apartheid, Brasil podría convertirse en un punto de escala para navíos británicos que prestan servicios en la antártida o patrullan las rutas comerciales del Atlántico Sur.

En el campo económico, el Ministro brasileño de Relaciones Exteriores reveló anteriormente que se había avanzado mucho las negociaciones para la obtención de créditos y sobre una lista de productos que Brasil se propone comprar, por un valor total de unos, mil millones de dólares.

Un primer acuerdo que incluye la obtención de un crédito y equipos para desarrollar las carreteras de Brasil será firmado el 7 de noviembre.

Se ha pedido a Gran Bretaña no sólo que facilite los créditos y suministre plantas y equipos, sino que proporcione también la tecnología, especialmente en el campo del acero y de la industria de perforación de pozos petroleros en la costa.

Los funcionarios británicos no ocultan el hecho de que Gran Bretaña está no solamente interesada en resultados comerciales inmediatos, sino también en buscar aliados a largo plazo para sus objetivos de política exterior. Brasil es uno de los países con los que Gran Bretaña le gustaría alarse políticamente.

Azeredo da Silveira que llegó ayer procedente de Ginebra está aquí en una visita oficial de dos días. Ha sostenido ya conversaciones con Callaghan, Shore, con el Secretario del Tesoro Denis Healey y con Harold Lever, asesor en cuestiones petroleras internacionales del Primer Ministro Harold Wilson.

Ford recomendó al Congreso no asignar ayuda militar a Chile

Washington, 21 (AP).- Se informó que el gobierno del Presidente Gerald Ford decidió recomendar al Congreso que no se asigne durante este año fiscal ayuda militar alguna a Chile, uno de los países de política más favorable a los Estados Unidos en Latinoamérica.

La recomendación, de carácter extraordinariamente deseado, es contemplada como un medio a través del cual el gobierno puede expresar su disgusto por el trato que da en Chile a los presos políticos.

Una razón adicional, dijeron las fuentes, es que una recomendación de ayuda militar a Chile suscitaría una reacción indignada en el Congreso, donde la oposición a la Junta Militar de Chile es considerable.

Fuentes del gobierno y del Congreso dijeron que la citada solicitud podría poner en peligro todo el conjunto de la ayuda militar.

De acuerdo con funcionarios norteamericanos, la percepción pública de la situación de derechos humanos en Chile es probablemente peor que la que ese país merece.

El gobierno chileno atribuyó la propagación de versiones sobre violación de los derechos humanos en el país a una "conspiración comunista internacional" dirigida a desacreditar al régimen que expulsó al Presidente Salvador Allende.

Un informe de las Naciones Unidas difundido el pasado martes denunció que el gobierno chileno opera "centros de tortura" en Santiago y en otros sitios del país.

La decisión de negar ayuda fue adoptada por el Secretario Henry Kissinger tres días después de la difusión del informe de las Naciones Unidas, y refleja el sentimiento prevaleciente de varias oficinas del Departamento de Estado consultadas sobre el particular.

"Absoluta libertad de prensa en Venezuela"

- SAO PAULO, BRASIL, 21 (AP).- Los editores y directores miembros de la Sociedad Interamericana de Prensa (SIP) considerarán hoy informes sobre actos de violencia contra diarios argentinos, la censura oficial de prensa en Brasil, y la "absoluta libertad de prensa" en Venezuela.

El periodista Raúl Kraiselburd, del periódico "El Día" de La Plata, Argentina dijo en un informe acerca de la libertad de prensa en su país que el periodismo argentino encara "graves dificultades ante la violencia, manifestada en el asesinato del periodista Jorge Money (y) atentados contra (los diarios) "La Prensa", "La Nueva Provincia", "La Nación"...

Ultimas de la noche

ENCUENTRO

MONTEVIDEO, 21 (AP).- El Canciller Juan Carlos Blanco confirmó esta noche que "en fecha próxima" se reunirán los mandatarios de Argentina Isabel Perón y Juan M. Bordaberry de Uruguay.

La reunión presidencial se realizará con motivo de la inauguración del primer puente internacional que unirá a los dos países sobre el río Uruguay, enlazando las ciudades de Paysandú y Colón, en Uruguay y Argentina, respectivamente.

VIOLENCIA

MONTEVIDEO, 21 (AP).- "La violencia ha dejado de existir como problema militar en Colombia" dijo hoy el Comandante en Jefe del Ejército de ese país, General Luis Camacho Leyva.

OCUPACION

LISBOA, 21 (AFP).- Dos millares de manifestantes ultraizquierdistas ocuparon esta noche, después de romper los sellos colocados hace una semana por orden del gobierno, el local de la radio Renascensa, en el centro de esta capital.

Entre los ocupantes eran visibles centenares de soldados y marinos en uniforme, quienes anunciaron a la multitud que "desde ahora la radio volverá a funcionar y difundir programas para el pueblo".

Cupón

para el OCTAVO sorteo de

AGUINALDOS de **PRESENCIA** y sus **ANUNCIADORES**

★★★ ★★★

Con DIEZ de estos cupones Ud. podrá canjear un NUMERO que entrará en sorteo

Se planifica el desarrollo integrado Chuquisaca-Tarija

SUCRE, 21 (PRESENCIA).- Con la asistencia de importantes personalidades en los sectores de educación, salud y planificación, se desarrolla en Sucre la reunión de coordinación ejecutiva del programa de Desarrollo social integrado Chuquisaca - Tarija.

El Ministro de Previsión Social y Salud Pública, Jorge Torrez Navarro, el representante del area del fondo de las Naciones Unidas para la infancia, Wilmar Berger, los Subsecretarios de Previsión Social y Educación, Antonio Brown e Ignacio Paravicini; los Directores Nacionales de Planificación, Planificación Social, Tesoro Nacional, Presupuesto Mario Ruiz, Maria Ines de Castaños, Francisco Bueno y Jaime Coronado Serrano, respectivamente, son algunas de las personalidades que participan en la reunión.

La ceremonia de inauguración se desarrolló en el Salón de Honor del Rectorado Universitario, donde hablaron el Director Nacional de Planificación, el Presidente del Comité de Desarrollo de Chuquisaca, un representante de UNICEF y el Ministro de Previsión Social y Salud Pública. Sus palabras hicieron especial enfasis en el programa de desarrollo social, que con caracteristicas de plan piloto se ejecuta en los distritos de Chuquisaca y Tarija.

ANTECEDENTES.

Las regiones de los distritos del sur fueron seleccionadas por constituir zona atrasada, con una población rural mayoritaria, donde los indicadores sociales muestran una realidad por debajo del promedio nacional: desnutrición, alta tasa de mortalidad, particularmente infantil, y altas tasas de morbilidad.

El programa tuvo respaldo inicial de varias entidades internacionales, en especial de UNICEF "con el que suscribió el 11 de octubre de 1973 un convenio de cooperación técnica y financiera".

Ese convenio prevé el aporte de UNICEF de 1.068.283 Sus., y el aporte nacional de Sus. 1.694.463.

La filosofía que orienta al programa iniciado en junio de 1974 y que concluirá en mayo de 1977, responde al convencimiento de 1.- Que es necesario incorporar a la población campesina al proceso de desarrollo, a través de acciones concertadas de los organismos participantes. 2.- Facilitar a la población rural del mayor número posible de servicios, para mejorar sus condiciones de vida 3.- Que ninguna acción de desarrollo puede tener resultados satisfactorios si no cuenta con la participación activa, voluntaria y consciente de la comunidad organizada.

Entre los objetivos se mencionan los de maximizar la utilización de los recursos locales, como fuente de financiamiento de servicios sociales; crear condiciones para incrementar el ingreso familiar; generar empleo, en especial para la población joven del área rural y mejorar el nivel nutricional de la población, mediante la producción local de alimentos.

El plan de acción incluye programas de tipo educacional, de salud, vivienda, centros comunales, infraestructura básica, desarrollo económico agropecuario, relocalización poblacional y cooperativas agropecuarias.

Transcurrido más de un año de haberse iniciado el programa piloto, los técnicos de Salud, educación, Planificación regional, desarrollo y proyectos analizarán, evaluarán y diseñarán nuevas políticas para esta primera experiencia nacional que se cumple en las áreas del sur.

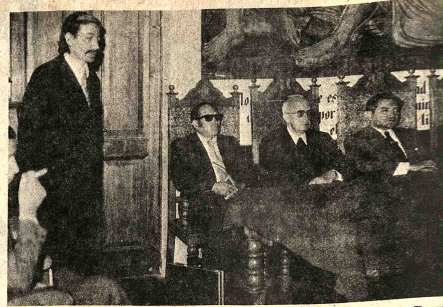

—DESARROLLO INTEGRADO.- José Luis Aguirre, Presidente a.i. del Comité de Desarrollo de Chuquisaca, usa de la palabra durante la inauguración de la reunión de análisis del desarrollo social integrado de Chuquisaca y Tarija.

Oruro:

Se creó un comité impulsor del mantenimiento de calles

ORURO, 21 (PRESENCIA).- Se ha creado un Comité Impulsor de Mantenimiento de Calles de esta ciudad, con la participación de la Prefectura del Departamento, Comando de la Segunda División de Ejército, Alcaldía Municipal, Regimiento Camacho, Servicio Nacional de Tránsito, Federación de Choferes San Cristobal y Automovil Club Boliviano.

El propósito principal de esta nueva organización, que se suma a otra similar formada hace unos dos meses, para aminorar los efectos de las precipitaciones pluviales en las zonas Este y Sudeste de la ciudad es - según expresó su portavoz, mayor Carlos Antezana Castro, Director Departamental de Tránsito - hacer frente a los problemas que se presenten dentro del area urbana, en las diferentes arterias de circulación, como consecuencia de las lluvias.

Señaló que el Comité hará todo lo posible por que las calles y avenidas de la ciudad principalmente de las zonas Este y Sudeste, se mantengan transitables durante la estación lluviosa y que se atemperen los peligros de inundaciones que experimentan las viviendas ubicadas en esos seotores, particularmente en los llamados marginales.

ACTIVIDAD

El Comité, mediante un comunicado, ha explicado que su labor inmediata consistirá en:

1º.- Reparación y ripiado de calles no asfaltadas, con preferencia las de la Zona Este, Barrios Mineros y calles de la Zona Sud.

2º.- Reparación y ripiado de las calles adyacentes a nuestras carreteras troncales a La Paz, Cochabamba, Potosí - centros mineros y provincias del Departamento.

Finalmente, pidiendo la cooperación de las entidades vecinales, laborales oficiales y habitantes, el Comité manifiesta;

"Con el sano propósito que nos anima por los intereses de una ciudad digna de sus habitantes, en base al programa que antecede, nos permitimos hacerlo conocer a toda la ciudadanía a la vez solicitar a todos y cada uno de los habitantes. especialmente a los propietarios de vehículos motorizados en general y a los choferes, considerando la proximidad de la época de lluvias, la efectiva como valiosa cooperación en el traslado de ripio en fechas que oportunamente haremos conocer, como así mismo los lugares donde será provisto y las zonas destinadas a su descarga".

Fue clausurado en Trinidad el congreso de campesinos

TRINIDAD, 20 (PRESENCIA).- Con la nominación del nuevo directorio de la Federación Departamental de Trabajadores Campesinos del Beni, se clausuró el Congreso de este sector donde estuvieron las autoridades locales, el Ejecutivo de Confederación Nacional, Oscar Céspedes; Rodolfo Quispe estuvo dirigiendo las reuniones, donde se tomaron acuerdos importantes para la vida del campesinado beniano.

En la oportunidad, Céspedes hizo conocer la nueva línea de conducta que asume el campesino boliviano, después de superar muchas de las limitaciones del pasado y de la falta de organización, nacidos de la falta de experiencia de los dirigentes.

"Ahora, con el gobierno de las FF.AA., encabezado por el líder máximo de los trabajadores campesinos de Bolivia, Gral. Hugo Banzer, dijo el dirigente Campesino en su discurso de clausura- nosotros los campesinos somos considerados como la fuerza más determinante, que apoya incondicionalmente al gobierno nacionalista". Hizo un llamado al trabajo decidido de los hombres del agro, para bien, y superación de esta tierra, pródiga que es el Beni. Por otra parte, felicitó a los congresales, por haber demostrado verdadera responsabilidad, al haber elegido a dirigentes que han de responder a las necesidades del hombre del agro.

El nuevo directorio que juró el cargo y que dura hasta 1977, está encabezado por Jesús Egüez, Medardo Ruiz, Leoncio Cruz, Aquino Añez, Marcial Vaca, Luis Ramos, Lucio Román, Justino Céspedes, Juan Ojopi y delegados de las provincias.

El Coordinador Campesino, Cnl. Héctor Maldonado, al dar posesión, exhortó a los nuevos dirigentes para que, con el esfuerzo que supone una conducción honesta, se proseguirá elevando las condiciones de vida del campesino.

Mercado campesino será construido en Cochabamba

COCHABAMBA, 21 (PRESENCIA).- De acuerdo a informaciones que ha prestado a la prensa el Coordinador del Pacto Militar-Campesino, Cap. Fernando Galindo, a su retorno de La Paz, señaló que las gestiones ante el Ministerio de Asuntos Campesinos están muy adelantadas y que será una realidad el proyectado mercado campesino. Las autoridades de Gobierno están dispuestas a financiar la materialización de este proyecto y para ello sólo resta enviar a La Paz los planos y detalles de la obra a construirse.

En la actualidad, voceros bien autorizados dijeron que las gestiones están a nivel del Alcalde Municipal y que se está estudiando el lugar donde se hará dotación de terrenos para la construcción mencionada, teniendo en cuenta sobre todo el ingreso de carreteras destinadas a vehículos pesados, el desplazamiento de vehículos del servicio público, etc.

Según el Cap. Galindo, el proyecto en si ha sido recibido con enorme satisfacción por las autoridades, debido a que de esta manera se eliminará a los intermediarios, y serán los campesinos lo ques venderán directamente su mercadería al público.

En este próximo fin de semana llegará a esta Capital el Ministro de Agricultura y Asuntos Campesinos, Cnl. Natusch Busch, para revisar el plan final de esta construcción por cuando el dignatario de estado es uno de los más interesados en la realización de esta obra.

Comite de Desarrollo y OO.PP. de Chuquisaca
Banco Interamericano de Desarrollo

CONVOCATORIA FGP-1/75

Segundo llamamiento

..El Comité de Desarrollo y OO.PP. de Chuquisaca, con autorización de los organismos pertinentes, invita a las firmas nacionales y a las firmas extranjeras de los países miembros del BID a presentar propuestas para provisión de

2 vehículos tipo jeep
3 camionetas pickup

para el proyecto FGP, préstamo BID 428/SF-BO, en las siguientes condiciones:

1. Caracteristicas: motor a gasolina, 6 cilindros, tracción en las cuatro ruedas y guinche. Las camionetas deben ser de 1,5 a 2 toneladas de capacidad. Se incluirán especificaciones técnicas completas, disponibilidad de repuestos y mantenimiento.
2. La cotización indicará el precio en dolares puesto Sucre, incluyendo todos los recargos e impuestos. También se indicará la fecha de entrega.
3. El material ofertado debe proceder de países miembros del BID.
4. Se adjuntarán los siguientes requerimientos de ley:
a) Papel sellado con timbres de ley por valor de uno por diez mil sobre el valor de la propuesta.
b) Boleta de garantía de 5b. 50 más el 5 por mil del valor de la propuesta, con plazo mínimo de validez hasta el 23 marzo 1976.
c) Certificados de Solvencia Fiscal y de Solvencia Tributaria de la tienda y de la Municipalidad.
d) Certificado de inscripción de la Cámara respectiva de Comercio o Industria.
5. Las propuestas deben enviarse en sobre cerrado hasta el 21 noviembre 1975, a las 6 p.m., a:
b) bien hasta el 17 noviembre 1975, a las 6 p.m., a:

Dr. Julio Zamora
Convocatoria FGP-1/75
Comité de Desarrollo
Colón 282, oficina 201
La Paz

La apertura de las propuestas se realizará el 27 noviembre 1975, a las 11 a.m., en el Salón de la Prefectura de Sucre

Sucre, 16 de Octubre de 1975

PRESENCIA Juvenil Presenta

EL JUEVES 23 DE OCTUBRE:

EN EL SESQUICENTENARIO... ¡DESCUBRE A BOLIVIA!
- Portada

OPINA LA JUVENTUD
- "Llora el teléfono"
- Cosas de "Palitroque"
- Un análisis de la realidad nacional
- Jóvenes campesinos de Potosí

PEPITO "EL ENTUSIASTA"
- ¿Qué se entiende por entusiasmo?
- Compáraciones
- Roxana y sus "barridos mentales"

JUSTICIA ENTRE HERMANOS
- El primer aprendizaje de la vida social, se hace en casa, en la familia

LOS IDEALISTAS
- "Idealista es un hombre que posee ideas que requieren generosidad"

ACTIVIDADES JUVENILES
- "Teatro tiempo" - Esfuerzo y calidad
- Feria de Ciencias
- Periódico "ENCUENTRO" - Sucre

LA IDEOLOGIA DOMINANTE
"La ideología es la razón explicativa del carácter "común generalizado" de nuestra manera de pensar - actuar, como sería el temperamento o el carácter individual, la razón explicativa de la parte de "individualidad" propia, también de nuestras ideas acciones.

¿HAN MATADO AL HOMBRE?
- El hombre no solamente vende mercancias, sino que se "vende a si mismo" y se considera como una mercancia.

SUPERACION Y ESFUERZO
- "Se da el caso de jóvenes que no alcertan a sacar rendimiento verdadero de sus talentos o cualidades".

VENTANA A LA ACTUALIDAD

¡¡¡SUPERVACACIONES!!!
- Un librito confeccionado con cariño para:
- que aproveches el tiempo....
- ayudarte a "crecer"...
- que captes tu propia realidad y la de muchos jóvenes que te rodean...

COSAS DE "PALITROQUE"
- El caso "Roxana"

EL TOCADISCOS
- Novedades discómanas

EN CARRERA!!!
- Dibujo - lenguaje

AMISTADES
BAJADA AL FONDO DE MI MISMO
PASATIEMPOS
BIBLIOGRAMA

¡SIEMPRE AGIL...SIEMPRE JUVENIL!!!

Cochabamba:

Temor en el barrio fabril por peligro de torrenteras

COCHABAMBA, 12 (PRESENCIA) - Los vecinos del barrio municipal-fabril de la zona Sacco han mostrado su preocupación por las próximas lluvias y el peligro que significa la presencia de las torrenteras.

Los dirigentes de la mencionada Junta Vecinal, Oscar Rojas, Joaquín Balderrama, y Rodolfo Terceros, indican que año tras año, la zona soporta las consecuencias de las torrenteras, que no son limpiadas y que arrastran residuos, especialmente en las torrenteras de Tirani y torrentera colectora de las quebradas de La Pachca y Callapampa, que atraviesa esa zona.

Piden que se realicen defensivos y otras medidas mediante el Servicio de Obras Públicas Municipales y que la Alcaldía disponga de equipo pesado para efectuar los trabajos de dragado de los canales.

Señalan que una de las torrenteras está rodeada de árboles y que ello dificulta un buen trabajo. Además se quejan de que los canales, en su base, estan muy elevados en realción a la superficie del terreno, constituyendo un verdadero peligro. Indican que la oficina de Torrenteras debe realizar un trabajo bien planificado para evitar que estas situaciones se presenten en la temporada de lluvias.

PUENTES

También en la nota entregada a la prensa, reiteran su pedido de habilitación de puentes y su consiguiente mejora, de manera que no se interrumpa el tráfico de vehículos, lo que determinaría que el perjuicio sea mayor, con el aislamiento al que podrían estar sometidos si no se refuerza el puente que va sobre el barrio municipal.

—DE UNICEF.- José Riera tuvo a su cargo la representación de UNICEF en la reunión de desarrollo social, realizada en Sucre.

Mineros rechazan recomendac de comisión de la Caja de S

HUANUNI, 20 (PRESENCIA).- Los trabajadores mineros de Huanuni, ante la disposición del Gobierno de crear "El Comité de Implementación", para las reformas de la Caja Nacional de Seguridad Social; señalan que las medidas que se pretenden aplicar son consideradas como injustas por las recomendaciones de este Comité que pretende descargar sobre los trabajadores los errores de los Gobiernos que manejaron la CNSS al servicio de los partidos políticos.

Ante esta situación, la Comisión Laboral, a nombre de los trabajadores mineros del distrito, resolvió:

1ro.- Decretar estado de emergencia en el distrito minero de Huanuni y estar cualquier determin emane de la F.S.T.M

2do.- Expresar la de los trabajadores distrito a la aplicac medidas antiobrer C.N.S.S., sugeridas po té de Implementació

3ro.- Exigir al G reposición inmedia representación obre CNSS, y la participac dos los problemas de aseguradora.

4to.- Protestar por de los empresario minería, Mediana y han amenazado no co C.N.S.S., aduciendo b cotizaciones del prec taño.

SILVANA
El reloj suizo de confianza

- Distribuidores para Bolivia
- LA PRECISION
Casilla 569 Cochabamba

UNIROYAL

EN SANTA CRUZ
PLANEE AHORA EL MEJORAMIENTO DE SUS PASTIZALES, CON LAS FORRAJERAS IDEALES

..."AGROCERES" PRESENTA las mejores gramíneas y leguminosas para consorciación en sus pastizales, de acuerdo con las condiciones y necesidades bolivianas.

La firma garantiza la germinación y pureza de la semilla.

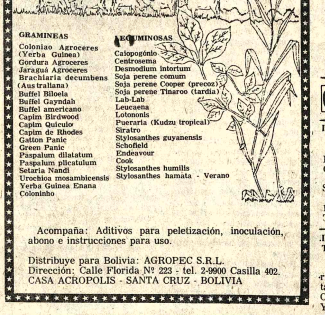

GRAMINEAS	LEGUMINOSAS
Colonião Agroceres	Calopogonio
(Yerba Guinea)	Centrosema
Gordura Agroceres	Desmodium Intortum
Jaraguá Agroceres	Soja perene comun
Brachiaria decumbens	Soja perene Cooper (precoz)
(Aus tralíana)	Soja perene Tinaroo (tardia)
Buffel Biloela	Lab-Lab
Buffel Gayndah	Leucaena
Buffel americano	Lotononis
Capim Birdwood	Puerarla (Kudzu tropical)
Capim Quicuiar	Siratro
Capim de Rhodes	Stylosanthes guyanensis
Gatton Panic	Schofield
Green Panic	Endeavour
Paspalum dilatatum	Cook
Paspalum plicatulum	Stylosanthes humilis
Setaria Nandi	Stylosanthes hamata - Verano
Urochioa mosambicensis	
Yerba Gulnea Ehana	
Colonimbo	

Acompaña: Aditivos para peletización, inoculación, abono e instrucciones para uso.

Distribuye para Bolivia: AGROPEC S.R.L.
Dirección: Calle Florida Nº 223 - tel. 2-9900 Casilla 402.
CASA ACROPOLIS - SANTA CRUZ - BOLIVIA

COMUNICADO Nº 30/75

ASABE

..La Asociación de Agricultores del Beni (ASABE), tiene el agrado de comunicar a sus asociados y a la opinión pública en general, que gracias a la decidida cooperación del señor Ministro de Agricultura, Cnl. Alberto Natusch Busch y a los personeros del Consejo Nacional de Reforma Agraria, cursa en nuestro poder la RESOLUCION SUPREMA Nº 128121, mediante la cual se nos otorga la dotación y posesión DEFINITIVA de las tierras solicitadas por ASABE, beneficiando a 300 socios cuyas inquietudes por cultivar la tierra se ven alentadas con esta dotación, por lo que la Asociación de Agricultores del Beni, en Magna Asamblea General,

RESUELVE:

Expresar público agradecimiento al Sr. Ministro de Agricultura Cnl. Alberto Natusch Busch y a los personeros del Consejo Nacional de Reforma Agraria.

"Cultivar la tierra es hacer patria"

Trinidad, 3 de octubre de 1975

EL DIRECTORIO

Visite los Hoteles Prefectural

URMIRI, VISCACHANI, COROICO, SORATA, COPACABANA, CHULUMANI

Esta semana servicio de Microbuses a Sorata y Urmiri

Mayores informaciones en la Dirección de Hoteles de la Prefectura del Departamento

Teléfono 25671

Guia Profesional

Medicos

DR. ANIVAL RIVERO DELFIN
MEDICO DE NIÑOS
Domicilio Urbanización San Miguel J-26. - Teléfono 33629
Casilla 3601.
Especializado en Londres
Santiago de Chile, U.S.A.
Consultorio Av. 16 de Julio 1456 Edif. Sobima, 3er. piso, Teléfono 35742.

DR. GUILLERMO SUAREZ TEJADA
CIRUJANO UROLOGO
Atiende enfermedades de los riñones, próstata, vejiga, genitales masculinos, venéreas etc.
Consultorio Mercado 990 esq. Yanacocha Edif. Almaraz 4º piso Atención horas — a 20 p.m.

CONSULTORIO MEDICO-TRAUMATOLOGICO DE LORGO HURTADO
-Neumólogo Especializado en México.
Enfermedades Respiratorias y Torácicas.
Dr. CARLOS MUSOZ
TRAUMATOLOGO
-Fracturas.- Cicatrices.- Secuelas de quemaduras.
Comercio 863. oficina 104. Pasaje Kuljis, horas 9 a 17. teléfono 42631.

DR. ALBERTO MARIACA
Medicina interna Esp. Gastroenterología, estómago intestinos apéndice, hígado, vesicula biliar páncreas, etc. Trastornos de la nutrición.
Consultorio Plaza Venezuela 3er. piso (Edificio Sobima) Altos O.K. de horas 14 a 17.
Teléfonos: Consultorio 20837 Domicilio 23832.

DR. FABIO PRADO BARRIENTOS
ENFERMEDADES DE PIEL
Hospital de Buenos Aires.-
San Pablo - Santiago de Chile.
Eczemas - Alergias - Tiñas - Acné, Consultorio Edificio Castilla 2do. piso, oficina 201 (Loayza 250) Teléfono 56641. Tardes.

DR. ALFREDO RAMIREZ T.
CIRUJANO UROLOGO
Estudios Universidad de Chile, Especialista en Cirugia y Enfermedades de riñones, vejiga, próstata, genitales, infertilidad venéreas
Avenida Camacho 1377 Teléfono 57219 - 64817.
Consultas 14 - 19.

Especializado en Buenos Aires, Argentina.
Dr. FELIX DELGADO M.
GASTROENTEROLOGO

MEDICO CIRUJANO
Enfermedades del esófago, estómago, intestinos, hígado, vesicula, vias biliares páncreas, nutrición.
Consultorio: Edif. Petrolero, Av. 16 de Julio 1616, segundo piso - Teléfono Domicilio 50461 - 53331 Teléfono Domicilio 52673 - 29948. Atención a domicilio.

DRA. RUTH MALDONADO BALLON
OBSTETRICIA GINECOLOGIA
Cirugia Tumores mamarios Hemorragias, Esterilidad, Flujos vaginales anormales, Prenatal, Partos. Planificación Familiar.
CONSULTORIO Mariscal Santa Cruz 1322. Teléfono 50040 tardes 13.30 - 17.00 - Domicilio Teléfono 54564.

Dr. ANTONIO MEJIA ESCALERA
CIRUJANO CANCEROLOGO

ESPECIALIZADO EN FRANCIA
TUMORES.- Detección precoz; Mama, Bocio, Piel. Tubo digestivo, Genitales. Hematosarcomas. LINFOGRAFIA.
Consultorio.- Edificio cine SCALA 7º. piso Teléfono 56695. Horario.- 17.30 - 20.

DRA. SONIA OCAM DE BALLESTER GINECOLOGIA OBSTETRICIA
Estudios Universit Brasil, Especialización Médico Nacional Méxic CONSULTORIO Camacho 1377 Edificio piso Tel. 65409-43429 Ho

DR. JOSE DAZA FL CIRUJANO GASTROENTEROL PROCTOLOGO
Especializado ... años Cirugia de est hígado - biliopanc duodenal -colon - recto tosigmoidoscopia - Hem Abscesos - Fistulas - Rectal.
Consultorio edifici de primer piso. Atencion horas. Telefono 21533.

Notari

GUALBERTO RODRIG NOTARIO DE FE PUB
Asuntos del ramo, es protolizaciones, testa protestos, pod legalizaciones, apertura bros, etc. SERIEDAD TUALIDAD EFICI Dirección Mercado Frente a Casa Grace. Te Dom. 26072.

Abogado

ESTUDIO JURIDIC
DR. MARTIN CASTE ORANO Y ASOCIADOS
Atención de asuntos sociales, de familia ministrativos. Cons administrativa, y orga de empresas. Acepta del exterior e interior República.
Yanacocha Nº 30 Asbún (antiguo) 4º piso N°. 8. teléfono 21892.

PRESENCIA

Director: Huáscar Cajías K.
Gerente: Armando Mariaca V.
Jefe de Redacción: Mario Maldonado V.

Libertad de expresión

La actual reunión de la SIP ha conocido informes desoladores acerca de la vigencia de la libertad de expresión en el continente. Pocas veces esa libertad fundamental ha estado tan restringida, hasta el extremo de haber llegado a desaparecer de algunos países. Hay régimenes que lisa y llanamente han estatizado, directa o indirectamente, todos los medios de información y opinión, de modo que sólo se difunde lo que tiene el visto bueno oficial; en otros casos aunque se respete, en apariencia, la libertad, se utilizan presiones de todo tipo para reducirla al mínimo; por fin, inclusive en naciones en que la libertad de expresión se halla, en principio, garantizada, no faltan amenazas oficiales o particulares, que reducen o intentan reducir el ámbito de la libertad.

Muchas son las razones para que este indeseable fenómeno haya echado raíces en tierras americanas. Quizá haya tres, que merecen ser citadas, por encima de otras.

Es la primera, la existencia de regímenes profundamente antidemocráticos -de extrema derecha y extrema izquierda- que no sienten el menor aprecio por las libertades de todo tipo, incluyendo la de expresión. Si suprimirla es en algo natural e inevitable, que no deserta remordimientos porque no se cree que se obra mal. Estos regímenes suelen partir de un profundo maniquefismo que divide al mundo en buenos y malos; como aquellos se autocolocan entre los buenos, considera-den que todos los restantes pueden y aun deben quillar a los supuestos malos. Demás decir que lo frecuente es que esta autocalificación favorable no suele estar sustentada por los hechos.

La segunda toca a regímenes que sin ser completamente dictatoriales, consideran sin embargo que se desenvuelven en condiciones excepcionales en las cuales es justificable eliminar momentáneamente algunos derechos en bien de la patria, el pueblo, el progreso, o cualquier otro valor semejante. Es usual que se piense que esas condiciones excepcionales deben durar mucho tiempo. Parecen no advertir -los partidarios de esta posición- que si la libertad de expresión no existe, surge el enorme peligro de que los gobernantes se equivoquen , inclusive de buena fe, sin que haya nadie que pueda hacerles observaciones para obtener rectificaciones tempestivas. Estos regímenes, inclusive si tienen buena voluntad, están condenados a cometer los mayores dislates. Quizá desean eliminar o disminuir la emisión de opiniones que juzgan perjudiciales; pero lo que no pueden evitar es cometer, de su parte, errores, que resultarán aplaudidos como aciertos por los medios oficiales y que nunca serán corregidos. Fuera de que cometen el atropello de destruir la dignidad nacional o de atentar seriamente contra ella pues, ¿puede un pueblo o un país conservar toda su dignidad, ante sí mismo y ante lo demás, si ha perdido la libertad?.

Por fin, en esta breve enumeración, se hallan quienes, sin convicción de ninguna especie, simplemente se aprovechan del poder y lo toman absoluto para evitar que se lo quiten. En este caso, hay hasta inclusive a crear verdaderas estirpes de gobernantes. La supresión de la libertad de expresión y de otras es simple consecuencia del abuso del poder, sin justificativo alguno . Ya se ha dicho que el poder corrompe y que el poder absoluto corrompe absolutamente. Nuestra realidad americana ha comprobado la verdad de esta afirmación.

Si agregamos otras razones más - presiones económicas, ansias de predominio, intereses internacionales y de clase, prejuicio de toda especie etc.- nos daremos cuenta de lo difícil que ha de ser que, informes como los de la SIP -y de otros organismos mundiales que se han ocupado del tema- hayan de cambiar mucho en el próximo futuro. Eso no debe inducir al desaliento, a la sumisión ante los poderes contrarios a la libertad, sino a todo lo contrario: a fortalecer la lucha, a llevar a la práctica el propósito de someterse a cualquier sacrificio para conseguir que una auténtica libertad de expresión reine en todo el continente.

La palabra de Paulo VI

Comisión de Justicia y Paz, la tarea de evangelización

La Pontificia Comisión "Iustitia et Pax" ha celebrado en Roma su X asamblea plenaria, con la cual ha terminado su período de existencia "ad experimentum". Han asistido a las reuniones los seglares, sacerdotes, religiosos y obispos que forman parte de la Comisión en calidad de miembros o consultores. Han dirigido los trabajos el Presidente, cardenal Maurice Roy, arzobispo de Quebec (Canadá), y el vicepresidente, monseñor Ramón Torrella Cascante, obispo titular de Minervino Murge. con al prosecretario mons. Andrea Cordero Lanza di Montezemolo y el nuevo vicesecretario p. Roger Heckel, s.j. Tema de la asamblea ha sido la bondad de los medios distintos de la actualización las tareas pastorales de la Iglesia en el campo de la justicia y de la paz. Los asambleistas fueron recibidos en audiencia por el Papa. El cardenal Roy dirigió al Santo Padre unas palabras de saludo en nombre de la Comisión de relieve el servicio realizado por la Comisión según las orientaciones del Vaticano II. El Presidente recordó que los asambleistas habían realizado por la mañana una peregrinación a la basílica de San Pedro, pasando por la Puerta Santa, para llenarse del espíritu del Jubileo, e hizo notar cómo el trabajo por la justicia y la paz constituye una tarea permanente de la Iglesia.

Señor cardenal monseñores, amados hijos e hijas:

Constituye para nosotros un deber agradable y una gran alegría dedicar algunos momentos para recibiros esta mañana y manifestaros, a todos y a cada uno, nuestra gratitud en el momento en que termina con esta X asamblea general, el segundo período experimental fijado a la Pontificia Comisión Justitia et Pax, que fundamos hace ya ocho años.

No queremos extendernos largamente acerca del vasto campo de acción que entonces señalamos a la nueva Comisión. ni sobre la importancia del estudio acerca de su futuro, que se está realizando en estos momentos. Es bien cierto que, si la paz y la justicia constituyeron siempre una aspiración fundamental de los hombres de buena voluntad, en el punto de que la Sagrada Escritura nos las presenta como las características del mundo mesiánico, nuestro tiempo se ve conducido a planteárselas de forma, en gran parte, nueva. Por primera vez en la historia, la humanidad tiene en sus manos el poder de acabar con sí misma. Ha tomado conciencia, no sólo del hecho de que las civilizaciones son mortales, sino también de que él mismo corre el riesgo de no sobrevivir a la plaga que la locura de algunos podría desatar. También por vez primera, los progresos técnicos realizados en la explotación tanto de las riquezas terrestres como de las posibilidades de comunicación y de distribución, permiten entrever la posibilidad de un reparto más justo y más humano de estas riquezas, así como la de poner remedio a cosas que, hasta este momento, aparecían como fatalidades incontrovertibles.

De esta forma se ha abierto un campo nuevo a la reflexión y a la capacidad organizadora del hombre. Pero cada uno puede también medir la distancia que separa al deber entrever de su realización; más aún, las diferencias existentes en la concepción misma del ideal a conseguir o las que existen en la concepción del hombre y de su destino que le es subyacente. Ahora bien, el tiempo de actividad es el de nuestra Comisión, y nos complace subrayar, entre los temas de preocupación de estos últimos años, algunos puntos capitales que hoy inquietan a los espíritus: el agravarse del hambre en tantas regiones desheredadas, cuando en otras partes se plantean problemas de excedentes; la multiplicación sin fin y la distribución mercantil de los armamentos; la profundización en el tema de los derechos humanos y una concepción armoniosa y completa del desarrollo.

En lo tocante a estos problemas cruciales de nuestro tiempo, vosotros tenéis la tarea de hacer oir la voz de la Iglesia. Es éste el aspecto específico e irremplazable de esta acción y algo así como la definición misma de vuestra Comisión. Su función propia ¿no es la de hacer penetrar las exigencias evangélicas en un sector vasto y complejo, pero al mismo tiempo bien delimitado, de la vida de los hombres y de la sociedad de nuestro tiempo? Con esta finalidad precisa, ella constituye un organismo oficial de la Santa Sede, y ésta resulta también la razón por la que su trabajo debe ser específicamente diverso del que realizan tantas otras organizaciones destinadas a la búsqueda de la justicia, del desarrollo y de la paz.

Este programa, que deriva de las orientaciones dadas por el Concilio en la Constitución Pastoral Gaudium et spes, inspiró también la llamada que nosotros hicimos dos años después en la Encíclica Populorum progressio y que en nuestro pensamiento justificaba la existencia de la Comisión Justitia et Pax: le corresponde demostrar con paciencia, con valentía y con claridad, que la evangelización, en el pleno sentido de la palabra, es el instrumento por medio del cual la Iglesia contribuye, según la manera que le es propia, "a consolidar la paz y a poner un firme fundamento para la fraternal convivencia de hombres y de pueblos" (Gaudium et spes, 89; Populorum progressio, 81).

En esta perspectiva, os habéis esforzado por dar lo mejor de vosotros mismos, sin limitaciones, de acuerdo con la competencia propia de cada uno. Por ello nos complace, en el momento en que termina este segundo período experimental, manifestaros a todos, miembros y consultores, nuestra cordial gratitud por la entrega de la que habéis dado pruebas al servicio de la Iglesia, algunos de vosotros desde el primer día. Queremos deciros cuánto estos esfuerzos. En su nombre, os damos de todo corazón, lo mismo que a todos vuestros seres queridos, nuestra bendición apostólica.

Recursos de rehabilitación y fomento ganadero

Por JUAN PEREIRA FIORILO

Informaciones que hemos recibido en relación a créditos privados y en el Banco Agrícola de Bolivia, con relación a créditos en mora del sector ganadero benigno, nos revelan que la situación de insolvencia pasa de los 10 millones de dólares, lo que indujo en la falta de liquidez para atender al propio sector ganadero y aún de los otros, de producción.

Existen conversaciones efectuadas con los dirigentes de la Federación de Ganaderos del Beni y beneficiarios de campo, nos llevan a las siguientes conclusiones que exigen al Gobierno, poner en práctica un plan de financiamiento que salve a los criadores de ganado de carne y al mismo tiempo estudie un plan para un mayor fortalecimiento de la ganadería nacional, por las extraordinarias perspectivas que tiene Bolivia para aprovechar el mercado andino:

a) La pérdida del mercado externo que ha motivado el que casi un 50% del ganado destinado a derribe se encuentre con dificultades de compra en el mercado nacional. Ello ha significado grave contratiempo para los ganaderos.

b) El contrabando de ganado paraguayo y especialmente argentino, ha determinado que varias minas del sur de la república dejen de comprar carne del Beni.

c) La falta de un plan del Gobierno para que el Banco Agrícola pueda otorgar créditos a plazo medio, por lo menos, ante la falta de compradores de ganaderos que, si bien en su mayoría tienen garantías suficientes en cabezas de ganado, éstas no pueden ser absorbidas en el país. Ello ha determinado la mora de los ganaderos en la amortización de sus créditos a la banca privada en especial.

d) La falta de transporte aéreo, ya que al estar perjudicado un avión de "BECASA" y sufrido accidentes algunos de los pocos aviones de pistón que atendían, los requerimientos de las ganaderías benianos, se imposibilita también la rápida comercialización del producto;

e) La falta de garantías que tienen los ganaderos proveedores de carne a crédito; se han otorgado los mismos a matarifes o carniceros, pero éstos últimos no cancelan sus obligaciones, no habiendo una autoridad que intervenga para encontrar medios de inmediata recuperación de estos fondos.

f) La dispersión de frigoríficos para almacenamiento de carne en La Paz, Oruro, y Cochabamba, que en pugna comercial no reflejada en disminución de precios de compra, o venta por una parte y una falta de seriedad en el pedido de carne a los proveedores o pagos oportunos a los ganaderos, también impiden pasivos, un perjuicio en contra de los productores de carne de bovinos.

Ante esa situación, planteamos las siguientes sugerencias:

1) Que el sector ganadero se beneficie por intermedio con un crédito de 10 millones de dólares, con cargo al empréstito de 60 millones de dólares que ha otorgado el Brasil, para que los mismos sirvan para refinanciar a la banca estatal y privada, que otorgó créditos duros y a corto plazo a los ganaderos.

2) Que la banca privada que tiene créditos otorgados a los ganaderos en mora pueda financiar la comercialización de la carne, otorgando créditos a corto plazo, de tipo renovable, para compra-venta de carne, con lo que permitiría la venta de novillos y regularización de pago de sus deudores morosos.

3) Que con cargo al crédito brasilero, de los 10 millones sugeridos en el punto 1), se otorguen préstamos a ganaderos de La Paz (altiplano), de los valles y trópico de Cochabamba, para importación de vaquillas argentinas, de raza, para repoblamiento ganadero, lechero y de carne, sin tener que hacer la larga espera de aprobación de solicitudes de crédito que deben plantearse al Banco Mundial, cuando se soliciten recursos, mediante el Banco Agrícola y en la bonanza prevada por montos superiores a los 100.000 dólares y que son los que tienen actualmente como límite. Este tope se debería elevar, con el Banco Mundial, se amplíe por lo menos a 300 mil dólares por cada empresa ganadera o lechera.

4) Avalar las operaciones de "BECASA" para que esta Beneficiadora pueda disponer un crédito, a plazo medio y con intereses bajos, para contar con capital de operaciones para la compra de carne nacional y la distribución de la misma al mercado de consumo interno.

5) Que se otorguen créditos industriales a plazo medio, o largo, por el Banco del Estado o el Banco Agrícola, para la industrialización de la carne y que el producto manufacturado pueda exportarse al mercado andino.

Inversiones y no préstamos

Por ARMANDO MARIACA VALDEZ

Los productores de azúcar del mundo desenvuelven su actividad dentro de los límites permitidos por el consumo interno de sus países y por las cuotas que tienen para la exportación. Una vigente regulación internacional evita la anarquía entre la oferta y la demanda que provocaría una mayor caída de los precios con destorsionadoras consecuencias en el desenvolvimiento de esta agroindustria. Además de los informes sobre los de la SIP -y de otros organismos mundiales que se han ocupado del tema- hayan de cambiar mucho en el próximo futuro. Eso no debe inducir al desaliento, a la sumisión ante los poderes contrarios a la libertad, sino a todo lo contrario: a fortalecer la lucha, a llevar a la práctica el propósito de someterse a cualquier sacrificio para conseguir que una auténtica libertad de expresión reine en todo el continente.

La regulación internacional en el mercado del azúcar trata de evitar - y en los hechos evita en buena parte - que los excedentes de producción que pueblen presentarse perjudiquen económicamente a los países exportadores. Es el caso, en el pasado, de Cuba, en cuyos almacenes quedaron abultados excedentes imposibles de ser absorbidos, dentro de los límites en que funciona el control; no pudo colocar esos excedentes, con grave deterioro para su economía.

Los mercados internacionales tienen sus propias leyes. Si se las examina con cuidado, han sido hechas y aceptadas por todos para equilibrar en lo posible la producción y el consumo, lo cual es conveniente para impide que sólo algunas naciones se constituyan en productoras de determinados artículos, lo que les daría la posibilidad de jugar caprichosamente con los precios. Mientras sean muchos los que produzcan azúcar resulta menos difícil establecer precios mundiales que no sean perjudiciales para nadie. Dentro de esta política, se presenta en algunos Estados la tendencia a aumentar la producción siempre que disponga de territorios aptos para la caña dulce o para la remolacha, a menos que algunos de ellos se dediquen a otras industrias de mayor rendimiento en su comercio internacional.

Si en determinados períodos el precio del azúcar sube mucho y en otros desciende, hay que considerar estas variantes como factores no permanentes. Si en algunos países aumenta la producción de este alimento, lo cierto es que también se incrementa el mercado por el crecimiento vegetativo de la población.

De todos modos, las fluctuaciones del mercado internacional en las cotizaciones del azúcar afectan a todos los países productores y también a nosotros, que estamos todavía en la infancia de esta agroindustria. De ahí que entendemos no sólo en sus implicaciones actuales sino en sus posibilidades futuras, incluyendo naturalmente las que ahora afrontan los productores del país respecto al transporte y a los fletes.

Concomitantemente con estos aspectos, se publicó en días pasados una nota periodística en la que se sugería que se iniciasen conversaciones con capitalistas árabes. Decía la mencionada sugerencia que había que tomar en cuenta el capital árabe para los objetivos del desarrollo nacional. Una iniciativa de esta naturaleza parece impresionante, sobre todo si en el país necesitamos mucho dinero en divisas para movilizar nuestro inmenso potencial productivo. Nosotros creemos que es pertinente buscar y captar capitales externos que se incorporen a los y acaben por formar parte de él. Empero, no se trata de asirse desesperadamente a la simple idea de que vengan de donde vinieren sino de establecer, con sentido previsor, determinadas condiciones para resguardar nuestra soberanía económica, política y productiva. Debemos estar listos de plantearnos una entrega llena de vastas riquezas. Ante todo, hay que tener en cuenta qué es lo que tales capitales - sólo a nivel de préstamos - persiguen y si son convenientes para similarse a la política de desarrollo que necesariamente debe cuidarse con interés especial.

Existe en el país una Ley de Inversiones que trata de este tema y en este momento, por lo que se sabe, merece una cuidadosa revisión de parte de organismos públicos. De otro lado, la Decisión 24 del Acuerdo de Cartagena, vigente en nuestro país, señala los requisitos dentro de los cuales han de trabajar las inversiones extranjeras y el tiempo en que deben ser transferidas a capitales nacionales.

La idea de vincular los capitales árabes al desarrollo nacional es harto extraña, si se tiene en cuenta que quienes los manejan han tratado en Europa de controlar el funcionamiento de importantes industrias por el sencillo argumento de que están en condiciones de comprar acciones para tener predominio en ellas y por tanto, predominio político en los Estados en que tales actividades se encuentran instaladas.

No debe preterirse un examen claro y conciyente de lo que significan los capitales árabes. Hay para ello amarga experiencia que sufrieron y sufren los países subdesarrollados y principalmente los que están en vías de desarrollo, que tuvieron que subordinar su soberanía al esclavizante capital árabe, basado en el monopolio sobre los carburantes para fijar precios. Es asimismo oportuno recordar que en varios países europeos, jefes árabes, sin mayor preparación económica, se han establecido en comisiones directivas de antiguas compañías comerciales y dictan su política particular solamente del punto de vista de sus propios intereses.

Estos hechos son bien conocidos y claro está que no se ignora a quienes han contribuido a la crisis económica mundial y el derrumbe del sistema monetario internacional. Igualmente es sabido que los dueños árabes del petróleo han hecho ofrecimientos de todo tipo a los estados africanos mientras colocaban su mercancía, abandonándolos finalmente con el señuelo de préstamos e inversiones que no llegaban a la realidad. Este hecho ha determinado que los países africanos estén en dramática lucha por su supervivencia, pero afectados demoledoramente por los precios del petróleo.

Nadie ignora que toda alza excesiva del precio del petróleo, determina un alza mayor de productos industriales y de alimentos, que deben ser transportados con uso de hidrocarburos, finalmente a los consumidores. Esto es, al mundo, obligado de este modo, a grandes sacrificios por la elevación de precios que generan doble elevación en los productos industrializados.

Los capitales árabes que se ofrecen por todos los continentes, en calidad de préstamos, no conllevan la finalidad de inversiones y no tienen otro objetivo que el de lograr apoyos para su política. Por eso, no es conveniente lanzar ideas para vincularlos al desarrollo de una agroindustria que necesariamente debe ser nacional y, si se la financia con capital foráneo, debe desenvolverse en funciones de necesidades bolivianas.

Ahora, si se trata de inversiones de acuerdo con las leyes bolivianas y que no signifiquen compromisos políticos o hipoteca de la conciencia nacional, bienvenido sea cualquier capital.

Los montos de la deuda externa e interna del país , obligan pues a pensar que es conveniente hablar sobre a nivel de inversiones en los diferentes rubros de producción de la nación.

Economía mundial:

Aparece el Cuarto Mundo

Por Edson Gonzalves y Jorge Pérez Rocco
Servicio Especial de Inter Press Service

BUENOS AIRES, Octubre. (IPS) - Sobre la base de un análisis hecho por Ann Crittenden, experta en economía del "Bew York Times", efectuamos una enumeración hechas algunas salvedades- del peculiar encuadramiento que aquella preparó de los países de todo el mundo, que, para el nuevo marco que nos proponemos presentar más abajo, convendría reproducir, siquiera a los efectos de una posterior confrontación.

La división de Ann Crittenden fue la siguiente:

1) Países industriales, incluyendo en ese orden a Australia, Austria, Bélgica, Canadá, Dinamarca, Finlandia, Francia, República Federal Alemana, Irlanda, Italia, Japón, Holanda, Nueva Zelandia, Noruega, Portugal, Africa del Sur, Suecia, Suiza, Inglaterra, y Estados Unidos.

2) Exportadores de petróleo: Argelia, Ecuador, Indonesia, Irán, Irak, Libia, Nigeria, Arabia Saudita y Venezuela.

3) Países de renta alta Argentina, Brasil, Chile, Colombia, Costa Rica, República Dominicana, Grecia, Guatemala, Israel, Jamaica, Líbano, Malasia, México, Nicaragua, Panamá, Perú, Singapur, España, Formosa, Trinidad-Tobago, Túnez, Uruguay, Yugoslavia y Zambia.

4) Países de renta Media: Bolivia, Comores, Congo, Egipto, El Salvador, Ghana, Honduras, Costa de Marfil, Jordania, Corea del Sur, Liberia, Marruecos, Papua-Nueva Guinea, Paraguay, Filipinas, Siria, Thailandia, Turquía y Vietnam del Sur.

5) Países de renta baja: Afganistán, Bangladesh, Birmania, Burundi, Camboya, República Centroafricana, Tchad, Dahomey, Etiopía, Guinea, Haití, India, Kenya, Laos, Madagascar, Malawi, Mali, Mauritania, Nepal, Niger, Paquistán, Ruanda, Sierra Leona, Somalia, Sri Lanka, Sudan, Tanzania, Togo, Uganda, Alto Volta, Yemen del Sur, Yemen y Zaire.

Pero el desarrollo de los datos registrados en las Naciones Unidas los doce primeros días de septiembre último, bajo la advocación del "Desarrollo y Cooperación Económica Internacionales", nos llevan a así como carta de ciudadanía la expresión "cuarto mundo".

Obviamente, no existiría en apariencia dificultad alguna en identificar como "Primer Mundo" al que convencionalmente se desenvuelve en el área capitalista -El "Segundo Mundo" sería el correspondiente a los países socialistas, a los cuales los técnicos y economistas que prefieren eludir calificaciones políticas, engloban como de "economía centralmente planificada". Es claro para cualquier lector que haya seguido la historia de los acontecimientos de la postguerra, que la división forzosamente impicaba definiciones y connotaciones políticas, que la guerra fría encargó de acentuar. Pero fue en 1955, que nació la expresión "Tercer Mundo", aquel al que se adscriban las naciones que a pesar de manejarse con categorías políticas y/o económicas tomadas de perspectiva alternativa o simultáneamente del "Primer Mundo" y del "Segundo Mundo", pretendían marginarse de la contienda que separaba a los dos grandes bloques de potencias, presentarse con una vitalidad propia y manejarse con estrategias y objetivos particulares e intransferibles. Ese "Tercer Mundo" se permitió hacer suyas algunas de las definición más categórica en materia político social"; de allí su nomenclatura de países no alineados", cuya más reciente expresión pública fue la V Reunión de Ministros de esa No alineación celebrada en Lima, Perú, a fines de agosto último.

Hechas estas aclaraciones previas, no estaría de más fijar los nombres de los países correspondientes a los respectivos "tres" mundos mencionados, ateniéndose a la nomenclatura manejada en septiembre pasado por las Naciones Unidas:

Primer Mundo , caracterizado por un ingreso per cápita de 2.000 dólares anuales aproximadamente computados para una población de 662 millones de habitantes de los siguientes países: Australia, Austria, Bélgica, Canadá, Dinamarca, Estados Unidos, Finlandia, Francia, Holanda, Islandia, Irlanda, Italia, Japón, Luxemburgo, Nueva Zelandia, Noruega, Portugal, Reino Unido, de Gran Bretaña, e Irlanda del Norte, República Federal Alemana, Sud Africa, Suecia y Suiza.

Segundo Mundo, caracterizado por un ingreso per cápita anual de 795.49 dólares y comprendería una población de 1.200 millones de habitantes, congregarían a las siguientes naciones: Albania, Bulgaria, Cambodia, Corea del Norte, Checoslovaquia, China, Cuba, Hungría, Mongolia, Polonia, República Democrática Alemana, Rumania, Unión Soviética, Vietnam del Norte y Vietnam del Sur.

Tercer Mundo, caracterizado por un ingreso per cápita de 150 a 794 dólares, abarcaría a los 903 millones de habitantes de los siguientes países: Arabia Saudita, Argelia, Argentina, Baurein, Barbados, Bolivia, Botswana, Brasil, Camerun, Colombia, Corea del Sur, Congo, Costa de Marfil, Costa Rica, Chile, Chipre, Ecuador, Egipto, El Salvador, España, Emiratos 3rabes, Islas Fiji, Filipinas, Guinea Ecuatorial, Gabón, Chana, Grecia, Guatemala, Guinea-Bissai, Guyana, Honduras, Indonesia, Irán, Irak, Israel, Jamaica, Jordania, Kuwait , Líbano, Liberia, Libia, Malasia, Oman, Malta, Isla Mauricio, México, Marruecos, Mozambique, Nicaragua, Nigeria, Panamá, Papua-Nueva Guinea, Paraguay, Perú, Quatar, República Dominicana, Rhodesia, Senegal, Singapur, Swazilandia, Siria, Taiwan, Thailandia, Trinidad-Tobago, Tunisia, Uruguay, Venezuela, Yugoslavia y Zambia.

Aquí, conviene es decir advertirlo con pocos ejemplos la inserción de determinados países sobre la base del ingreso per cápita es por decirlo lo menos, caprichosa: el percápita de Arabia Saudita, Kuwait, Bahrein , Israel, Quatar, España y. Yugoslavia debiera, al menos para ellos, exigir alguna suerte de sub-encuadramiento. Esta objeción debiera ser igualmente válida para lo atinente a las sustanciales diferencias de desarrollo industrial, por ejemplo, siempre ajustándose a padrones económicos.

Finalmente, en el Cuarto Mundo, cuya renta per cápita sería inferior a los 149 dólares anuales, situación en que se hallarían 942 millones de personas, figurarían los siguientes países: Alto Volta, Afganistán, Bangladesh, Butan, Burundi, Tchad, Dohomey, Etiopía, Gambia, Guinea, Haití India, Kenya, Laos, Lesotho, Malavi, Mali, Mauritania, Nepal, Niger, Paquistán, República Centroamericana, República Magache (Madagascar), República Arabe del Yemen, República Popular de Yemen, Ruanda, Samoa Occidental, Sierra Leona, Somalia, Sri Lanka, Sudán, Tanzania, Togo, Uganda y Zaire.

Si corresponde sacar algunas primeras conclusiones de los nombres y cifras mencionadas, deberíamos llegar a advertir que estas cuatro categorías no tienen que ver con las de Ann Crittenden. Es más, para acercarnos a algún tipo de igualación comparativa, diríamos ipso-facto descartar su categorización de "países exportadores de petróleo". A los efectos que cuentan, poco importa que Venezuela y Arabia Saudita, si, por ejemplo, se "ha olvidado" de los emiratos árabes, de Quatar, y de Kuwais. Casi nada.

Pero es realmente aterrador que, aproximadamente la mitad de 3.900 millones de personas tienen un ingreso anual inferior a los 200 dólares o, si se lo quiere expresar de otro modo, que una cuarta parte de la humanidad tiene un ingreso menor que 150 dólares al año, que hay países como Bangladesh y Haiti por no citar sino a dos, donde el ingreso per cápita no es de 50 dólares.

Percibir en estos momentos un ingreso promedio de 200 dólares al año implica arañar niveles de mera subsistencia, y ha sido el mismísimo Robert S. MacNamara, titular del Banco Mundial, quien acaba de declarar que suman centenares de millones de hombres los que perciben anualmente un promedio de 75 dólares "o menos".

Durante la reunión de septiembre de las Naciones Unidas, el "Tercer Mundo" puede permitirse el lujo de presentación de un programa definido, con exigencias unificadoras y sólidas resumidas en planes agrupados en la sigla "NOEU" (Nuevo Orden Económico Internacional) programa del cual sobresalen puntos ya de antiguo reclamados: 1) Mejores precios para sus materias primas y reducción de aquellos correspondientes a los bienes que importan de naciones industrializadas. 2) Soberanía de los estados sobre sus recursos básicos y reconocimiento de que la soberanía no debe sufrir deterioro por la presión parte de las grandes potencias. 3) Requerimiento de mayor ayuda económica, por parte de los países pertenecientes al primero y segundo mundos, que no se limite a los bordes de la caridad ni se explaye en la retórica.

El fenómeno novedoso consistió en que no pocos de los países del "Tercer Mundo" impulsaron a sus pares - los exportadores de petróleo- buena parte de las lesiones que sus economías padecieron en 1974 como consecuencia del alza del precio de los hidrocarburos. De hecho, ese aumento implicó para tales naciones una erogación no prevista de 10.000 millones de dólares, casi equivalente a la cifra que recibió como "ayuda" económica en 1973 el déficit lo han cubierto en buena parte miembros de la Organización de Países Exportadores de Petróleo (OPEP), pero ya se prevé una merma para la venta de hidrocarburos -lo cual repercutirá en sus ingresos lo mismo que la creciente y galopante inflación. Pero, dispondrán de menos fondos para ayudar a sus pobrísimos.

Hay, por último, una coincidencia casi generalizada en afirmar que, aunque en forma lenta, los países desarrollados, especialmente del "Primer Mundo", se están recuperando, exportando sus respectivas crisis hacia los países vendedores de materias primas sobre todo los del "tercer" y "cuarto" mundos. El fenómeno no es igual en todos los casos, según los apuntados en notas anteriores, cotejando los casos de Estados Unidos y Gran Bretaña, por ejemplo, pero la tendencia existe, y como es de práctica que ocurra, el pato de la boda lo pagan las naciones pobres.

Nacionalización del petróleo, un grande e imprevisible paso

Por ARTURO USLAR PIETRI

PARIS.- Ha sido el grande, el imprevisible paso. El Presidente de Venezuela, Carlos Andrés Pérez, al estampar su firma dio efectividad plena a la que ya era propiedad de todo venezolano la industria y el comercio de los hidrocarburos o, lo que es lo mismo, que nacionaliza toda la industria petrolera dentro de las fronteras del país.

El petróleo ha sido el eje y el tema central de la vida venezolana en el último medio siglo. Desde que el viejo país rural se convirtió en importante productor y exportador de petróleo, este hecho dominó , determinó y penetró todas las formas de su actividad y de su existencia. No fue sólo un espectacular y rápido aumento de recursos monetarios y de la capacidad de gasto del Estado, sino un cambio de la vida misma, del horizonte y de la mentalidad de la nación entera. El petróleo transformó el paisaje y la realidad geográfica y humana de la nación. Posibilidades y riesgos en una escala que nunca había conocido en el pasado. Mientras la población quintuplicaba, el ingreso nacional llegó a aumentar hasta cien veces, se pudieron realizar obras gigantescas que estaban fuera de toda posibilidad para las generaciones anteriores y se incurrió en despilfarros astronómicos. Cambiaron los patrones y medidas de la riqueza y de la realidad y fue posible concebir, en lo personal y en lo colectivo, los descomunales desarrollos.

Literalmente surgió un pueblo diferente. Con profundos cambios en sus clases altas y medias y con otros, igualmente importantes, en las clases populares urbanas. Hasta el campo, aunque en grado infinitamente menor, llegó la incontenible ola de la alteración. Hubo nuevas formas de dispendiosidad y nuevas formas de pobreza. Todo el conjunto de los valores heredados del pasado pobre y la tradición criolla sufrió cambios radicales. Hubo un aumento del progreso material y una pérdida de la antigua mesura y parsimonia. Con la facilidad creciente de adquirir o imitar todo lo que venía de afuera, la sociedad fue inundada por nuevas costumbres, nuevos modelos sociales de película de Hollywood, nuevas jergas cosmopolitas y, al mismo tiempo, inevitablemente, en lo bueno y lo malo, una mayor modernidad y apertura al mundo. El Estado tan súbitamente poderoso y dispendioso contribuyó a crear una noción de la riqueza fácil y casi inagotable. Las empresas petroleras internacionales producían todos los días más petróleo con mayores beneficios, el Estado se los arreglaba para obtener una participación creciente, que le permitía aumentar su clientela, sus parásitos y su dadivosidad. Venezuela se convirtió en una zona privilegiada de dinero demasiado fácil para mucha gente. Las ventajas del Estado daban el ejemplo de la más irresponsable administración, los préstamos del Estado eran para no pagarse, y sus funcionarios no se sentían obligados a retribuir la remuneración con un trabajo equivalente. Se fue perdiendo fatalmente el sentimiento de la noción fundamental de la relación entre esfuerzo productivo y producción o, lo que es los mismo, entre trabajo y riqueza. Mucha gente pudo llegar a creer que la riqueza menos tenía que ver con el trabajo que con la suerte, con las conexiones y con la capacidad de simulación. La riqueza no era un bien que se ganaba con el propio esfuerzo, sino algo azariento y gratuito que se conseguía con cierta facilidad en ciertas circunstancias.

Esta abundante riqueza no ganada y la manera como el Estado la ha administrado y dispensado, no sólo han adulterado peligrosamente la noción misma de la producción y del trabajo, sino que han creado una tendencia arrancante al facilismo, a la improvisación y la imprevidencia.

El paso que ahora hemos dado era en cierta forma inevitable y necesario. En la misma medida en que la nación crecía en conocimientos, posibilidades y aspiraciones, se hacía visible y sensible la contradicción de que su industria fundamental estuviera bajo el control directo de empresas extranjeras. Poco a poco se había ido llegando a una mayor participación y un mayo completo control. En los últimos tiempos más del noventa por ciento de la riqueza producida por las empresas revertía al Estado, que la distribuía y la distribuía sin esfuerzo productivo y sin responsabilidad gerencial. Ahora se acaba de dar el paso final, esperado con recelo y aprensiones, de hacer del Estado el patrón y el responsable de toda la industria petrolera de la nación.

Es un paso grande, grave e imprevisible. Un mecanismo administrativo de tradición y lleno de contradicciones y deficiencias, coartado por doctrinas, ideologías y consideraciones políticas va a substituir plenamente una gerencia veterana de negociantes avezados hechos por años de experiencia mundial a las peculiaridades de un negocio tan extendido y especializado. Es en este momento donde reside el desafío que hoy se plantea.

Si el país ha tomado posesión de toda su industria petrolera tiene que ser para tomar igualmente posesión de todas las responsabilidades y riesgos inherentes que hasta ahora estaban en manos de empresas comerciales eficaces, para no permitir que la capacidad productiva y el empleo bajen por centavo invertido sufran el menor deterioro.

Esto exige muchas cosas que van más allá de la emoción de un gesto de afirmación nacionalista. Exige un cambio de mentalidad y de actitud. Todos tenemos que pagar y que dar algo por este extraordinario instrumento de riqueza que hemos adquirido. No son sólo los hombres designados para dirigir las empresas nacionalizadas, sus empleados y obreros, sino todos los venezolanos.

Así como el petróleo ajeno pudo fomentar el despilfarro y la irresponsabilidad, el petróleo propio debe provocar un cambio total hacia la responsabilidad, la vigilancia y la utilización máxima.

Que no se desperdicie una gota de petróleo, ni en el pozo ni en el mercado, ni en el costo, ni en la inversión que de su venta se hagamos hacer. Ha cambiado la industria petrolera venezolana y al hacerlo exige e impone a todos los ciudadanos cambiar con ella.

Es de ese tamaño la empresa que se acaba de acometer. (ALA)

"Medicina pobre" como el hecho más revolucionario

MADRID, 21 (AFP).- La "medicina pobre" es el hecho más revolucionario de nuestra época, sostiene el periodista y escritor argentino Oscar Caballero en su libro "Las medicinas marginadas" aparecido esta semana aquí.

En 250 páginas, Oscar Caballero plantea una serie de interrogantes básicas sobre la salud debe ser una ocupación retórica apoyada en la construcción de caducos edificios hospitalarios o bien una actitud política, económica e intelectual orientada hacia las causas de las enfermedades.

Una actitud, sostiene,que se orienta a erradicar las causas infraestructurales de la enfermedad y a corregir los desequilibrios sociales que producen las patologías individuales.

"Las medicinas marginales" es un libro que pronuncia por la segunda alternativa y defiende la práctica de una medicina barata que prescinda en lo posible de costosos medicamentos de efectos por lo demás dudosos.

NOTICIA DE PERFIL

Lo bueno para los demás

De acuerdo a un despacho de la Agencia France Press, fechado en Moscú, el periódico "Pravda" aconsejó a los comunistas del mundo entero desarrollar los movimientos de huelga general en sus países para preparar la toma del poder.

Como ustedes saben, los trabajadores de la URSS no tienen derecho a la huelga, por lo cual este consejo ha producido algazara mundial.

Siguiendo este camino, en próximos días nos veremos con los siguientes consejos de la prensa internacional.

Santiago de Chile:

El diario "El Rotito" en su nota editorial recomienda a todos los países del mundo no tener problemas territoriales con sus vecinos y aboga porque todos los países mediterráneos puedan gozar de una salida al mar, siempre que no sea por territorio chileno.

*****

Buenos Aires

El periódico "La mina" aconseja a todos los países del planeta que terminen de una vez con la violencia porque ya está de buen tamaño ché y exige que no se permitan nuevos brotes de terror a cargo de la extrema izquierda y la extrema derecha.

*****

New York:

"La Bolsa o la Vida", periódico que se edita en Wall Street, editorializa esta semana aconsejando a todos los demás países ricos de la tierra pagar precios justos por las materias primas que compran a los países pobres en vías de que éstos puedan progresar y liberarse de la tutela de los países industrializados.

*****

Lima:

"El cholito mazamorrero", semanario que no ha sido quitado a sus propietarios para ser entregado a los Sindicatos, publica un sensacional artículo recomendando a todos los países de Latinoamérica que se abstengan de efectuar gastos para la adquisición de tanques y aviones sofisticados, demandando que estos dineros sean invertidos en obras de desarrollo social

***\

Santa Cruz:

Fondos comunales para una obra de magnitud

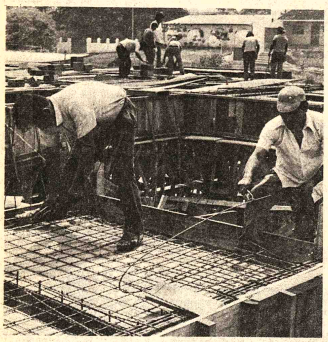

—TRABAJO INTENSO.- Las cuadrillas de obreros trabajan intensamente en la construcción de la estación de autobuses. Se espera que la obra pueda ser entregada al servicio público al celebrarse la efemérides departamental del próximo año.

SI TODO MARCHA de acuerdo a las previsiones, al celebrar el próximo año su efemérides departamental, Santa Cruz procederá a la inauguración de uno de sus caros anhelos, la estación terminal de autobuses, lugar donde será centralizado el movimiento de transporte de pasajeros que utilizan el cada vez más creciente servicio de autobuses que unen la capital con las provincias y las demás capitales de la república.

El trabajo de la terminal de buses ha sido encarado por la comuna que invierte en él un elevado porcentaje de sus ingresos. El costo total de la obra ha sido previsto, de acuerdo a los estudios realizados en forma previa, en un millón de dólares. Sin embargo, este costo será seguramente incrementado debido a arreglos que se hicieron posteriormente en el proyecto para dar a la estación mayores comodidades.

Al iniciarse los estudios correspondientes, se tomó como base de trabajo el edificio existente en la ciudad brasileña de Sao Paulo, con las reducciones correspondientes al menor tráfico cruceños y la población también inferior; sin embargo, se espera dotar al local de todas las facilidades que ofrezcan mayor comodidad al usurio. Están previstas en el proyecto dependencias tales como oficinas del servicio, locales para el funcionamiento de las empresas encargadas del transporte, servicios de recibo y entrega de encomiendas, correos, cafeterías, etc.

Se trata de la mayor obra, por su magnitud, que toma a su cargo la Alcaldía Municipal de Santa Cruz, invirtiendo en ella un elevado porcentaje de sus ingresos.

Los trabajos fueron iniciados en el mes de marzo de 1973, en base a un proyecto preparado por el Arq. Sergio Antelo Gutiérrez. Las erogaciones comunales se efectúan a medida que la obra avanza y hasta el pasado mes de agosto, los constructores "Crucena" y "LAR" habían recibido un total de diez millones novecientos mil pesos bolivianos, algo más de la mitad de precio originalmente establecido.

Las instalaciones de la estación ocuparán una superficie total de siete mil quinientos metros cuadrados, de los cuales seis mil trescientos estarán ocupados por la construcción principal.

Las obras de la terminal de buses se encuentran ubicadas sobre la Avenida Cañoto, en la zona sud oeste de la ciudad, que da acceso a los vehículos provenientes de la carretera que une a Santa Cruz con Cochabamba. Se encuentra ubicada en el primer anillo de circunvalación.

A su conclusión, el edificio contará de tres plantas, además de un sótano, donde de acuerdo a lo previsto estarán en funcionamiento los depósitos de encomiendas, que comunicarán con la playa de parqueo por amplios túneles.

En las dependencias de la planta baja, se han considerado las facilidades para el desplazamiento, tanto de los pasajeros como de motorizados. Mientras los peatones podrán circular libremente por la periferie, habrá una playa de estacionamiento para vehículos particulares y el servicio de taxis a la ciudad. Los colectivos que transportan a los pasajeros tendrán a su disposición el espacio necesario para la realización de maniobras así como sitios reservados de estacionamiento.

Sistemas de traslado por gradas y una escalera mecánica permitirán el movimiento de los peatones hacia la planta alta, que contará con salas de espera, restaurant y pequeños negocios. El anuncio de salidas y llegadas de vehículos será comunicado a los pasajeros a través de un sistema de altavoces y se contará además con un canal de televisión en circuito cerrado.

Una planta más, permitirá a las empresas de transporte, que operan con la ciudad en forma permanente, contar con las oficinas necesarias para sus operaciones de administración, control, depacho y recepción de los vehículos.

De este modo, la comuna cruceña habrá satisfecho la necesidad de un mejor servicio a los pasajeros, que viajan utilizando la vía terrestre. Al presente, se calcula que algo menos de setecientas mil personas se sirven anualmente de este medio de comunicación, (G.C.Z.).

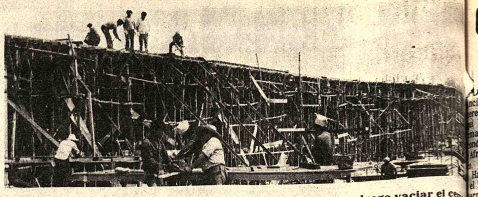

.....ENCOFRADO.- Otro grupo de trabajadores prepara el encofrado para luego vaciar el cemento en las obras de construcción de la Estación de Buses. La falta de este material de construcción hace que la intensidad de los trabajos disminuyera en forma momentánea. Actualmente ha recobrado su intensidad habitual.

Caja Petrolera de Seguro Social

CONVOCATORIA CONCURSO DE MERITOS PARA EL CARGO DE OTORRINOLARINGOLOGO REGIONAL MEDICA DE COCHABAMBA

En razón de haber sido declarado desierto el primer concurso, se convoca al segundo Concurso de Méritos con carácter nacional para la provisión de un cargo de Médico Otorrinolaringólogo a medio tiempo para la Regional Médica de Cochabamba, debiendo los postulantes reunir los siguientes requisitos:

1.- Poseer Título Académico y en Provisión Nacional.
2.- Tener la especialización en Otorrinolaringología.
3.- Poseer el Certificado de Incompatibilidad Funcionaria.
4.- Ejercicio profesional en la especialidad no menor de dos años.

Los expedientes deberán entregarse hasta el 25 de octubre del presente año en la ciudad de La Paz, Jefatura de Personal de la Institución Calle Obispo Cárdenas Nº 1415, Octavo Piso o en la oficina de Cochabamba de la Jefatura Médica Regional.

La Paz, 16 de octubre de 1975

GERENTE GENERAL

Asociación de Ejecutivos de Ventas y Mercadotecnia de Bolivia

Se complace en invitar al público en general a su Seminario:

"Principios de Administración"

Que será dictado por el Prof. Eduardo Cattan Backit.

El objetivo de este Seminario es capacitar técnicamente mandos medios y ejecutivos en la labor de Administración de Empresas.

HORARIO: 8.00 a 9.00 a.m. (mañanas).
FECHA: 27 de octubre al 8 de noviembre/75
LOCAL: CAMARA NACIONAL DE COMERCIO

Matrícula e informes de lunes a sabado en las mañanas

Edif. La Urbana 3er. Piso Av. Camacho. TELEFONO 55787

NO DEJE PASAR ESTA OPORTUNIDAD

FARMACA S.A.

A nuestros clientes en Oruro comunicamos que a partir de la fecha y para facilitar la atención de nuestros clientes, los pedidos de nuestros productos serán atendidos en forma directa en ésa ciudad por la firma:

ALCOA, REPRESENTACIONES

Calle Sucre N°. 631

Casilla 712

Teléfonos: 51249-51375

La Paz, Octubre de 1975.

FARMACA S.A.

Contraloría General de la República

Edicto

El Sub - Contralor General de la República, mediante el presente edicto, llama, cita, emplaza a los deudores que a continuación se nombran, para que por sí mismos, o mediante apoderado, se hagan presentes en el Departamento Coactivo, de la Contraloría General de la República, a responder dentro del juicio que se les ha instaurado, a solicitud de repartición del Estado.

NOMBRE Y APELLIDO	MONTO ADEUDADO	FECHA	PLIEGO DE CARGO
Buno Prudencio	18.150.—	8/231/75	17/8/
Angelino Alvarado	40.325.35	8/198/75	15/8/
Jorge Agramont Ugarte	139.616.59	8/202/75	15/8/
Zenobia Pacheco	66.042.70	8/197/75	15/8/
Julio Pinto	4.125.—	8/194/75	15/8/
Aurelio Haybar	30.407.80	8/200/75	15/8/
Armando Maldonado	30.457.—	8/199/75	17/8/
Heriberto Soliz	8.605.50	8/931/75	15/8/
Luis Armaza	8.000.—	8/195/75	15/8/
Lorenzo Aruquipa	10.000.—	8/192/75	15/8/

"Señor Sub- Contralor General de la República. - - Representa. - - No se pudo dar cumplimiento, a las diligencias de notificación con los Pliegos de Cargo, que anteceden, por ignorarse, el domicilio de los deudores. - - Es cuanto represento para fines consiguientes. - - La Paz 15 de agosto de 1975. - - Fdo. Diligenciero . - - - a 15 de agosto de 1975.— En mérito a la representación que antecede, y en cumplimiento al Art. 141 del procedimiento civil, practíquese la notificación mediante edictos . - - Fdo. Sub - Contralor General.

La Paz, 6 de Octubre de 1975

SUB- CONTRALOR GENERAL

¡ TARIJA NO SE DETIENE !

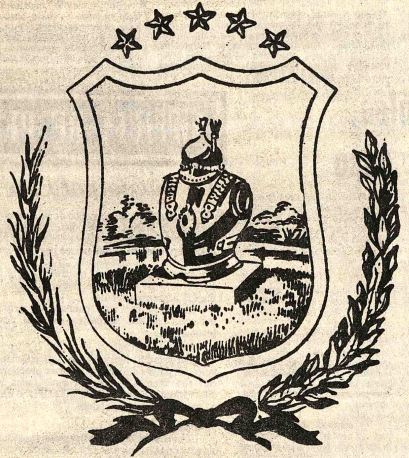

PRIMERA REUNION DE PROFESIONALES TARIJEÑOS

SEDE: TARIJA
FECHA: 12 al 15 de Noviembre

ORGANIZACION: Universidad Juán Misael Saracho, Centro Residentes Tarijeños en La Paz y Centros de Residentes Tarijeños de: Cochabamba, Santa Cruz, Sucre, Potosí, Oruro.

OBJETIVOS: Promover la Integración y Desarrollo Socio-Económico y Cultural del Departamento de Tarija en el Quinquenio 1976-1980

INFORMES : LA PAZ, Lic. CARLOS MEYER AYALA - Casilla 5155 Tels. 25289-82112

TARIJA, Dr. JAIME CASTELLANOS Universidad Juán Misael Saracho

Canciller brasileño hizo dura crítica a convenio de CEE y países africanos

LONDRES, 21 (AFP) - El canciller brasileño, Antonio Azeredo da Silveira, criticó hoy la convención de Lome, firmada por la Comunidad Económica Europea, y 46 países de África, del Caribe y del Pacífico.

Haciendo uso de la palabra en el Instituto Real de Asuntos Internacionales, el ministro brasileño señaló que la aplicación de dicha convención es un modo discriminatorio hacia pesar la amenaza de una mayor compartimentalización del comercio mundial y de una consolidación de las esferas de influencia".

Sin embargo, el ministro brasileño reconoció que la convención de Lome presentaba "importantes innovaciones, las cuales, si fuesen extendidas al conjunto de las relaciones entre países desarrollados y países en vías de desarrollo, tendrían un efecto muy positivo".

Por otro lado, Azeredo da Silveira afirmó que el acuerdo nuclear concluido por Brasil y Alemania Federal era "Un ejemplo de cooperación auténtica pudiendo llevar a la interdependencia horizontal".

Al término de su intervención, Azeredo da Silveira, concedió una conferencia de prensa en la que calificó de "muy francas y útiles" sus primeras entrevistas con su homólogo británico, James Callaghan.

Expresó su satisfacción por "los esfuerzos de Gran Bretaña de comprender las motivaciones reales de cada país de América Latina". A este respecto, evocó los proyectos en los que bancos y empresas británicas han sido invitados a participar, en especial en el terreno del equipamiento vial y ferroviario y en la siderurgia.

También estimó el canciller del Brasil que su país podría pedir la cooperación de los expertos británicos para la prospección y explotación del petróleo en la desembocadura del Amazonas donde las condiciones son parecidas a las del Mar del Norte.

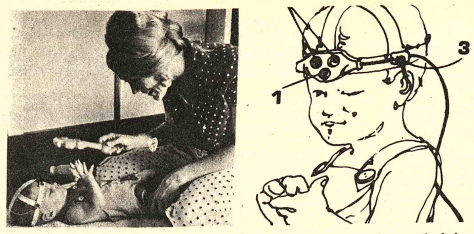

....**"Viendo" con sonar, Dennis Daughters, de ocho meses, ciego de nacimiento, extiende las manos en la dirección en que su madre sostiene un juguete en su casa de San Ramón, California. El niño utiliza un aparato electrónico tipo sonar, desarrollado por unos científicos de la Universidad de Stanford para ayudar al niño a "ver". Entre sus componentes, mostrados en el dibujo, figuran: 1 - un transmisor que utiliza un pulsador ultrasónico que crea un cono de sonido de 80 grados; 2 - receptores; 3 - audífonos, y 4 - caja de controles movidos por pilas eléctricas. (USIS).**

Encuentra enormes dificultades la actividad periodística argentina

SAO PAULO, 21 (AFP).- El periodista argentino Raúl Kraiselburd, afirmó hoy aquí que en su país hay "enormes dificultades para el desarrollo de las actividades periodísticas".

Kraiselburd, formuló esta afirmación ante los miembros de la Comisión de Libertad de Prensa de la Sociedad Interamericana de Prensa (SIP) al presentar el informe sobre la situación de la prensa de su país.

Según Kraiselburd, "la prensa argentina enfrenta una situación de penuria económica, agravada en el interior del país como reiteradamente señalara 'ADEPA".

"Varios diarios han cerrado, en tanto otros reducen el número de ediciones semanales, la cantidad de páginas de cada una de sus ediciones y en fin, muchos otros elementos o servicios indispensables para lograr el ejercicio del derecho popular a la información diversificada".

El director del diario El Día de La Plata, agregó que, "el ejercicio del periodismo encuentra también graves dificultades antes la violencia, manifestada en el asesinato del periodista Jorge Money, atentados contra la prensa, la nueva provincia, la nación y también por la interpretación que la administración ha efectuado sobre la amplitud de varias normas jurídicas.

Presidente peruano sostuvo que no hay técnica en diarios de su país

LIMA, 21 (AP) - El proceso básico de transferencia de los diarios de circulación nacional del Perú culminó el fin de semana, pero en forma coincidente el Presidente, general Francisco Morales Bermudez señaló que falta "técnica periodística" en esos órganos.

Morales Bermudez dijo ante un importante grupo de empresarios del sector privado que en la prensa peruana se advierte "ausencia de técnica periodística" y de valoración de los hechos.

"No hay una jerarquía de valores en la información que se da al ciudadano que compra un diario o una revista", dijo.

La explicación surgió a raíz de que un empresario manifestó que en la reunión muchos asistentes habían expresado su preocupación ante lo que parecía vivir en dos países distintos: "Uno el de la realidad y el otro de la información".

Dijo el empresario que en los periódicos aparece la imagen de que solamente los ministros nos vienena informar las cosas que hay que aclarar en lugar de reflejar que no solamente hay ese acatamiento sino la voluntad de colaborar y de ir hombro a hombro con el gobierno". Era una referencia a las exposiciones ministeriales en reuniones previas, con profusa información en los periódicos de Lima.

Expropiados en julio de 1974 para ser transferidos al diversas organizaciones comunales, después de un año de administración oficial. Al cumplirse el plazo, la administración fue prolongada por un año más, pero en forma paralela se implementó la transferencia, la misma que se ha cumplido parcialmente.

Este proceso básico culminó el fin de semana cuando el matutino "Ojo" fue entregado a las organizaciones culturales del país, congregados en una "asociación civil", similar a la que poseen ya otros diarios en sus respectivos sectores asignados.

El Comercio", decano de la prensa peruana, en los campesinos; "La Prensa", en las comunidades laborales; "Correo", en las organizaciones profesionales, "Expresión" y su vespertino "Extra" en las educativas; y en el vespertino "Ultima Hora", en las de servicios.

La transferencia será completa, según se ha previsto en forma oficial, en julio próximo cuando venza el nuevo plazo de administración oficial y los directores sean nombrados entre los miembros de las respectiva asociación civil de cada diario.

A lo largo de los 15 meses de expropiación, los diarios de Lima han demostrado una clara inclinación oficialista, cayendo muchas veces en la alabanza chillona a los miembros del gobierno. Esta tendencia ha desaparecido considerablemente con el advenimiento al poder del general Morales Bermudez, desde agosto.

El presidente explicó que el gobierno no fija la línea de información de los diarios, ya que ellos es atribución de los grupos comunales, dijo que el único diario competitivo que tiene el estado es La Crónica que se convirtió en empresa pública al expropiarse los demás periódicos. Hasta entonces se mantenía con un régimen estatal especial, luego de las expropiación de una cadena de bancos a que pertenecía. También el estado administra el diario oficial El Peruano, fundado por Simón Bolivar.

Dijo que creemos que La Crónica todavía no es la voz del gobierno. Tenemos que hacer que sea realmente nuestra voz.

"¿Cual seria la medida correctiva?, preguntaron desde el auditorio.

Más motivación , más patriotismo, más honestidad, contestó el presidente.

Estiman inminente proceso contra comunista Corvalán

SANTIAGO, 21 (AFP).- Fuentes judiciales estimaron hoy aquí como "inminente" el proceso contra el ex - dirigente comunista Luis Corvalán y otros siete ex - jerarcas de la Unidad Popular chilena.

Corvalán ex - Secretario General del Partido Comunista y siete colaboradores de Salvador Allende, permanecen recluidos desde septiembre de 1973, cuando las Fuerzas Armadas depusieron el régimen socialista.

El proceso que se realizará en Valparaiso, a 140 kilómetros al noroeste de Santiago, sería por subversión, internación ilegal de armas y entrega de secretos a potencias extranjeras, dijeron los informantes a France Presse.

Añadieron que el fiscal solicita para Luis Corvalán la pena de dos cadenas perpetuas más setenta y seis años de prisión.

Recientemente, el ex - dirigente de 59 años, fue trasladado desde Ritoque al centro de detenidos "Tres Alamos". vecino a Santiago.

Ritoque, el campamento junto al oceano Pacífico, a 150 kilómetros al noroeste de Santiago, fue cerrado por las autoridades , informaron las fuentes.

Junto a Corvalán permanecen un ex Ministro de Hacienda el socialista Fernando Flores, el ex Ministro de economía Jose Cademartori, comunista al igual que Daniel Vergara, ex - Subsecretario del Interior.

En el mismo recinto están el ex - intendente de Santiago, socialista Jaime Concha Alfredo Joignant, socialista y ex - director de la policía civil, el ex - senador comunista Jorge Montes y Tito Palestro, ex - dirigente del proscrito Partido Socialista.

El militante de la izquierda cristiana y ex Ministro de la Vivienda, Pedro Felipe Ramirez, que también será procesado junto a Corvalán permanece en la cárcel de Valparaiso, también están ahi los socialistas Andrés Sepúlveda ex - diputado y Sergio Vuskovic, ex - alcalde de la misma ciudad.

Curso de Inglés - Conversación

Continuación del "Yes - Basic"

ILVEM invita a sus ex-alumnos del curso básico de inglés YES, y a todas las personas que así lo deseen, a participar en el nuevo curso de Inglés-Conversación, que comenzará la primera quincena de Noviembre.

El revolucionario método YES, de tan amplios y conocidos resultados, en Bolivia, ahora con la etapa complementaria y final del aprendizaje de este idioma.

En pocos meses usted logrará un real dominio de la lengua, sin mayores complicaciones, mediante técnicas de enseñanza grupal e individualizada.

Las inscripciones ya están abiertas en ILVEM, avenida Camacho 1372, quinto piso (Edificio "Ultima Hora"). Pida detalles al 56749.

HABLE INGLES EN 16 CLASES! ¡YES!

ILVEM en Oruro, Presidente Montes 1745, teléfonos 51964 y 52167.

ILVEM en Cochabamba, Mayor Rocha 3651.

EN SANTA CRUZ SEMILLA PASTO

Germinación garantizada especie yerba guinea gigante y enana (Colonia y Coloninho). Ofrecemos IMBA LTDA. Telef. 23712. Casilla 738 Santa Cruz.

Contador General

Importante Empresa requiere los servicios de un Contador General con experiencia.

Enviar curriculum vitae indicando pretensión de sueldo a Casilla de Correo Nº. 215.

La Paz, 20 de Octubre de 1975.

Casa en San Pedro venta o anticrético

Departamento completo con local para pequeña industria y amplios depósitos. Referencias Canónigo Ayllón 597 esquina Boquerón.

Nuevo curso de oratoria!

Reformado y científico

- ILVEM ofrece el más completo curso de Oratoria que se haya dictado hasta el momento en el país.

-Apto para todo público, desde estudiantes hasta adultos de variada actividad.

-Duración: Un mes, dos clases por semana.

- Comprende: Desde la inhibición oratoria hasta la dinámica de grupos aplicada, a través de todos los géneros y especialidades oratorias.

- Comienza la primera semana de Noviembre. Inscripciones abiertas en ILVEM, avenida Camacho 1372, quinto piso (Edificio "Ultima Hora"). Tel. 56749.

CURSO ESPECIAL DE ORATORIA ILVEM

Un nuevo método para convertir su palabra en nuevas y mejores posibilidades.

-ILVEM en Oruro: Presidente Montes 1745, teléfonos 51964 y 52167.

-ILVEM en Cochabamba, Mayor Rocha 3651.

Deudores morosos

A los señores Mario Lilienfield y Alfredo Lilienfield se los cita a pagar sus cuentas en las oficinas de la "Oriental" de Seguros S.A.

Santa Cruz, Bolivia
Departamento Legal

Curso de Estadística General

(Descriptiva - 227, programas universitarios)

- Una vez más ILVEM pone a su alcance las técnicas más útiles para su estudio y su profesión, en cursos cortos, acelerados, y cien por ciento eficaces, gracias a su Metodología Intelectual.

- Los cursos se desarrollan a cargo de catedráticos en ejercicio, y en cómodos horarios fuera de oficina. Se otorgan certificados de asistencia y eficiencia.

- Inscripciones abiertas en ILVEM, avenida Camacho 1372, quinto piso (Edificio "Ultima Hora"). Teléfono 56749.

LA SOLUCION ES ILVEM!

- ILVEM en Cochabamba, Mayor Rocha 3651.
- ILVEM en Oruro, Presidente Montes 1745, teléfonos 51964 y 52167.

Curso de Técnicas de investigación social

En base a programas universitarios

COMPRENDE: El proceso de la investigación; el objeto de la investigación; determinación de tipos de investigación; esquema de la investigación con estudios exploratorios, descriptivos y experimentales; documentación; recolección de datos; la entrevista; análisis e interpretación de datos; informe estadístico y descriptivo...

Un VERDADERO curso de Técnicas de Investigación Social. Comienza el Martes 4 de Noviembre, y dura sólo dos meses con clases en cómodo horario nocturno, dos veces por semana.

QUIENES DEBEN TOMAR ESTE CURSO: Especialmente universitarios, además de profesionales en ciencias sociales (como economistas, trabajadores sociales, abogados), ejecutivos, oficinistas, estudiantes, y USTED! Si, usted, que no puede prescindir de estos importantes conocimientos.

El curso es de alto nivel, y comprende parte práctica.

Hay sólo 40 plazas. Y no habrá otro curso igual en bastante tiempo.

ILVEM, avenida Camacho 1372, quinto piso. (Edificio "Ultima Hora"), teléfono 56749 (reserve plaza).

LA SOLUCION ES ILVEM!

ILVEM, en Oruro, Presidente Montes 1745, teléfonos 51946 y 52167.-
ILVEM, en Cochabamba My. Rocha 3651.

Extraordinaria OFERTA de Calculadoras

Porcentajes Acumulados y Descuentos Resueltos con un Simple Toque

Canon Palmtronic LE-82 CALCULOS EN LA MANO

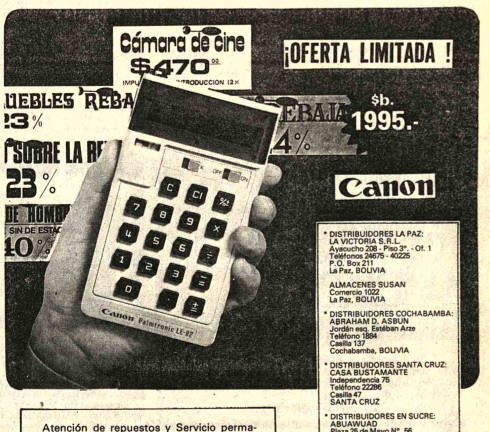

* DISTRIBUIDORES LA PAZ: LA VICTORIA S. R. L. Ayacucho 208 - Piso 3º. - Of. 1 Teléfonos 24675 - 40225 P. O. Box 211 La Paz, BOLIVIA

ALMACENES SUSAN Comercio 1022 La Paz, BOLIVIA

* DISTRIBUIDORES COCHABAMBA: ABRAHAM D. ASBUN Jordán esq. Esteban Arze Teléfono 1884 Casilla 137 Cochabamba, BOLIVIA

* DISTRIBUIDORES SANTA CRUZ: CASA BUSTAMANTE Independencia 75 Teléfono 22286 Casilla 47 SANTA CRUZ

* DISTRIBUIDORES EN SUCRE: ABUAWUAD Plaza 25 de Mayo Nº. 56 Tel. 2280 Casilla 282

* DISTRIBUIDORES EN TARIJA: EXIMPORT TARIJA Ltda. Calle General Trigo Nº. 625 Tel. 2262 Casilla 112 Cables Eximport

Atención de repuestos y Servicio permanente atendido por técnicos especializados en el Japón.

GARANTIA 1 AÑO

COMPRELAS EN: almacenes, supermercados, despensas, proveedurías, fiambrerías y en todo lugar donde se venden alimentos!

VENTAS POR MAYOR

CORPORACION YUNGUEÑA CITRICOLA S. A.

WALDO BALLIVIAN 582 ESQUINA ECUADOR (Sopocachi)
PEDIDOS CON ENTREGA A DOMICILIO TEL. 55775
ORURO: Av. 6 de Octubre Nº 1530 - Tel. 51699
COCHABAMBA: Calle Sucre 3546 - Tel. 8315 Almacen 'San Martin de Porres'
SANTA CRUZ: Distribuidora 'H.K' Calle Quijarro 169 - Tel. 2-4473
POTOSI: Sr. Guillermo Schmidt D. Tel. 2135 - Casilla 310

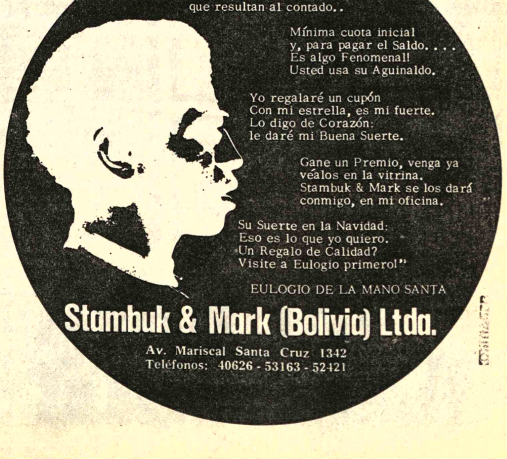

Campaña contra las drogas

Reformas a Ley de Narcóticos a fin de hacerla más efectiva

La Ley Nacional de Narcóticos y Estupefacientes será revisada a fin de introducir en su texto reformas consideradas necesarias, para hacerla mucho más efectiva. En el curso de la presente semana, el Gobierno designará una comisión encargada de realizar esa revisión y proponer modificaciones según anticipó ayer el Subsecretario de Justicia, Dr. Gastón Ledezma Rojas.

La promulgación de la Ley Nacional de Narcóticos y Estupefacientes, el 20 de diciembre de 1973, constituyó el primer paso de la campaña emprendida por las autoridades para preservar la salud y la moral del pueblo, ya que con este instrumento legal se concretaba una efectiva medida para normas y regular situaciones derivadas de la problemática de la droga, dijo el Subsecretario Ledezma Rojas.

Señaló que se hacía necesario un ordenamiento jurídico capaz de controlar y reprimir la producción, elaboración, comercialización y tráfico de sustancias peligrosas, así como el uso y consumo de ellas. La Ley prevé el establecimiento de un régimen de rehabilitación y tratamiento para las personas que, en una u otra forma, resultan víctimas deliberadamente o no, de los efectos perniciosos de la droga.

Añadió que la aplicación de esta Ley se ha efectuado en la medida en que ha sido posible, aunque las experiencias obtenidas han servido para considerar la necesidad de formular reajustes, de manera que nadie pueda argüir deficiencia alguna en sus previsiones.

El Dr. Gastón Ledezma, al anunciar la designación de una comisión encargada de revisar y de estudiar las modificaciones y reajustes que deberán ser introducidas en la Ley Nacional de Narcóticos y Estupefacientes, afirmó que es decisión del Gobierno actuar con decisión para controlar y erradicar la existencia de la droga.

Por una parte, deberá encararse un control riguroso sobre la materia prima que se utiliza en la fabricación de las drogas peligrosas, luego, aplicar una política enérgica para reprimir y castigar drásticamente el tráfico de las mismas, y finalmente, someter a un régimen de tratamiento a las personas que las consumen.

El Subsecretario de Justicia reiteró que la experiencia obtenida en los dos últimos años ha mostrado que la Ley debería ser sometida a un reajuste. Aunque negó que ese instrumento legal adoleciera de fallas o deficiencias fundamentales, expresó que, sin embargo, es necesario lograr que en su aplicación no surjan subterfugios de procedimiento legal o malas interpretaciones en el propósito de conseguir que el delito quede impune o deficientemente penado.

Expresó que frente al peligro que enfrenta la sociedad, a causa de las drogas las autoridades han tomado el firme propósito de combatir el delito para defender el núcleo de la sociedad, que es la familia.

INAUGURACION.- Ayer el Presidente de la República puso en funcionamiento los equipos de la computadora instalada en el CNES. Durante ese acto, se hicieron demostraciones en una terminal, haciendo que de la bendición de los equipos y las palabras del Presidente del CNES.

Rolón Anaya

La Universidad vencerá actual inercia con las computadoras

El país y especialmente la Universidad saldrán de su actual inercia y esta última contribuirá al desarrollo del país, al que se encuentran abocados el Presidente Banzer, y las Fuerzas Armadas, dijo ayer el Presidente del CNES. Dr. Mario Rolón Anaya.

"Con estos instrumentos el trabajo que desarrolla el CNES se modernizará y alcanzará pronto niveles realmente espectables", afirmó Rolón. Al acto de inauguración asistieron los ministros de Minería y Metalurgia, Gral. Jose Antonio Zelaya, el Ministro del Interior, Cnl. Juan Pereda Asbún y los Rectores y vocales que asisten a la reunión extraordinaria de autoridades universitarias, que se realiza en La Paz.

El acto central estuvo a cargo del Presidente de la República, quien cortó la cinta de inauguración del sistema de televisión de circuito cerrado del CNES y puso en funcionamiento los equipos de la computadora instalada también en el CNES, bajo la responsabilidad de la División de Sistemas.

Durante la demostración de los equipos, utilizando el programa "Fotografíese Ud. mismo", uno de los equipos terminales diseñó el rostro del Presidente de la República. Para realizar ese trabajo, el general solo escribió su nombre en la terminal y obtuvo una imagen suya.

Durante ese acto habló el ex-Presidente del CNES. Ing. Miguel Tejada, y dijo que "hace cuatro años, cuando me hacia cargo de la Presidencia del CNES y cuando recibí instrucciones para organizar una nueva universidad, que estuviera al servicio de las mayorías, estaba seguro que se me daba una gran responsabilidad, ahora, que inauguramos el sistema, creo que esa responsabilidad y el encargo han sido cumplidos".

Finalmente, el Jefe de la División de Sistemas, Ing. Reynaldo Salgueiro, hizo una amplia explicación sobre las bondades de los equipos que se acababan de inaugurar. Señaló, que la principal tarea que cumplirá los equipos, en principio, será resolver los problemas del crecimiento demográfico de la universidad Boliviana.

"Llevamos un retraso muy grande, pero esperamos recuperarlo, trabajaremos junto a CENACO, ambas instituciones en beneficio de la educación del país "agregó.

Anunció que ese sistema tenía 16 terminales, que una memoria podía ser duplicada hasta dos veces, o sea a 64 terminales. Se anunció que los equipos "han iniciado su trabajo con la completa satisfacción de las autoridades del CNES".

Serán limitados cultivos de algodón en Santa Cruz

..El Ministro de Asuntos Campesinos y Agropecuarios informó ayer que, como una medida de previsión y para evitar problemas de falta de brazos durante la cosecha, se ha resuelto limitar los cultivos de algodón en Santa Cruz.

El Cnl. Alberto Natusch Busch explicó que se ha decidido dar un margen de 30.000 hectáreas para los cultivos algodoneros. Agregó que se señaló esa extensión porque se considera que será el espacio para el que se cuente con la mano de obra necesaria para la cosecha, sin que se presenten problemas y pérdidas como las de los dos últimos años.

FINANCIAMIENTO

El Ministro informó también que el financiamiento para el cultivo de algodón ha sido dividido entre la banca estatal y la banca privada. Explicó que las dos terceras partes, aproximadamente 20.000 hectáreas, serán respaldadas por los Bancos del Estado en la siguiente proporción: 12.000 hectáreas por el Banco del Estado y 8.000 por el Banco Agrícola de Bolivia.

Las restantes 10.000 hectáreas tendrán el apoyo financiero del sistema de bancos privados que operan en el país.

Informó también que se ha constituido en Santa Cruz una comisión que tiene a su cargo el manejo de los fondos para la explotación algodonera.

Se realizará curso de radio y electricidad para jóvenes

.El 27 de octubre se iniciará un curso de capacitación para jóvenes, en las especialidades de radio y electricidad, con auspicios de la División de Promoción en coordinación con el Departamento de Extensión Cultural de la Dirección Nacional de Juventudes.

Las inscripciones se reciben en las oficinas de la Dirección Nacional de Juventudes, calle Ayacucho Nº 488. Para los voluntarios de la institución, el derecho de matricula es de $b. 20 y para jóvenes en general $b. 50. Las clases se dictarán en horario de 18 a 20 de lunes a viernes.

EXPOSICION

Se informó que los jóvenes que participaron en el curso de formación básica en tallado en madera, repujado de cuero, macramé, taxidermia y bordado folklórico abrieron una exposición en la Dirección Nacional de Juventudes.

En esta institución, se dijo, se continuarán dictando cursos de capacitación a jóvenes para que puedan contar con la preparación necesaria para trabajar.

El próximo 15 de diciembre

Se iniciarán negociaciones pa reajustar precio de gas natura

-Misión boliviana viajará a Buenos Aires-

El 15 de diciembre próximo serán iniciadas en Buenos Aires las negociaciones con la Argentina para reajustar el precio de venta del gas natural, anunció ayer el Ministro de Hidrocarburos.

El Gral. Guillermo Jiménez Gallo manifestó que en esa oportunidad Bolivia planteará formalmente la necesidad de que el vecino país aumente el precio del gas natural, en función de los reajustes determinados por la OPEP.

Una comisión de YPFB y de la Dirección General de Hidrocarburos se trasladará a Buenos Aires para negociar con autoridades de Gas del Estado.

El precio nominal que rige actualmente es de 65 centavos de dólar por el millar de pies cúbicos. Bolivia exporta a la Argentina, por medio del gasoducto Yacuiba-Santa Cruz, un volumen diario de 150.000.000 de pies cubicos de gas natural.

De acuerdo a las cláusulas del contrato de venta, los precios de venta del gas natural deben revisarse semestralmente.

Bolivia pl
Argentina, durante
semestre del año en
incremento del preci
Argentina rechazó e
aduciendo que los p
mercado mundial
mantenido estables.

Con el reciente i
del precio de pet
terminado por la
Ministro de Er
Hidrocarburos dijo q
gas no era petróleo,
crudo internacional
fluencia decisiva pa
vación del gas natur

esta ficha
VALE
POR UNA BICICLETA

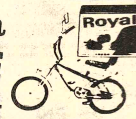

Cámbiela en el distribuidor
o en la fábrica
de INDUSTRIAS VENADO S.A.
calle Teniente Oquendo Nº 103

...en La Paz

el gerente de Distribuidora Royal
Sr. Ruben Cardenas hace entrega de las bicicletas a:

JOSE ANTEZANA

ESPERANZA SAAVEDRA.

Carmela Ariñez

ELISA v. de ROBLES

Royal sigue REGALANDO las bicicletas

JUSTINO DIAZ HALLASI, trabajador de Hansa Ltda. Compró en la calle Max Paredes y Mercado Uruguay

NELLY GONZALES DE GOZALVES: Comprado en el paraje del Mercado Lonza de la Sra. Cresencia de Romero.

Distribuidora Royal Ltda.

pedidos con ENTREGAS A DOMICILIO Tel. 54987

Aguinaldos de PRESENCIA y sus anunciadores

Premiados en nuestro sorteo tendrán un paquete de cigarrillos "Colorado"

BOLIVIA AMERICAN TOBACCO Co. S.A., la compañía que produce los conocidos cigarrillos "Colorado", "Big Ben" de 100 milímetros, "Select", "Kent" y "Capitol", participará en nuestro sorteo navideño con un aguinaldo que beneficiará, sin excepción, a todos nuestros lectores que resulten premiados.

En efecto, BOLIVIAN AMERICAN TOBACCO ha dispuesto que un paquete de cigarrillos "Colorado" de 10 cajetillas, acompañe a cada uno de los aguinaldos que sean sorteados, por consiguiente, habrán tantos paquetes de cigarrillos de la mencionada marca como aguinaldos hayan de sortearse.

No olvidar entonces, nuestros lectores en todo el país que resulten premiados en el sorteo "Aguinaldos de PRESENCIA y sus ANUNCIADORES" tendrán un doble aguinaldo, el que le corresponda por sorteo y, además, un paquete de cigarrillos "Colorado", del que los fumadores afirman que tiene "sabor consagrado".

BOLIVIAN AMERICAN TOBACCO es una pujante industria manufacturera que opera en el país desde 1970. Sus productos, según declaración de sus representantes, han tenido una creciente aceptación entre los consumidores de todo el país, lo que les exige a producir cada vez más y más.

Un personal de cien empleados capacitados en la elaboración de cigarrillos trabaja en la mencionada compañía que actualmente tiene instaladas agencias en todo el país.

De acuerdo a declaraciones de sus representantes, los cigarrillos "Colorado", "Select" y "Big Ben", fueron los más solicitados en ocasión de las anteriores fiestas de fin de año por considerárselos como un regalo práctico y al alcance de todos, experiencia que les hace pensar que una demanda igual tendrán esos cigarrillos antes de las próximas fiestas de Navidad y Año Nuevo.

Cooperativa de Ahorro y Crédito "San Pedro de La Paz Ltda".
Asamblea Extraordinaria

Cita a todos sus asociados a objeto de informar sobre la compra del bien inmueble, el día Jueves 23 del pte. a hrs 20.00 en el local de JUVENCA. (Calle A. Grau).
EL DIRECTORIO

Presupuestos de Bolivia
Compro presupuestos generales de Bolivia, mensajes presidenciales, informes económicos de Bolivia.
Casilla de Correo Ultima hora 1661 . La Paz.

Se necesita señorita vendedora
Presentarse en Calle Potosí 967 de horas 14,30 a 15,30.

Gratificación
Para la persona que devuelva un maletín negro olvidado la semana pasada o quedarse con el maletín y devolver solamente los papeles a la dirección que indican dichos documentos.

Junta de Vecinos de Bosque de Bolonia

..La Paz, 21 de Octubre de 1975

Al señor
Cnl. Ernesto Nuñez de Arco
Director Departamental de Tránsito
Presente.-

Señor Director:

Los suscritos propietarios y vecinos de la urbanización BOSQUE DE BOLONIA, vemos con beneplácito y como una acertada medida la inauguración de la LINEA DE MICROBUSES LETRA "O", para servicio público en nuestro vecindario, que hace bastante tiempo venia gestionando. Lamentablemente, muchas razones que escapan incluso a su jurisdicción, impidieron la cristalización de este caro anhelo.

Queremos señor Director referirnos a una publicación aparecida ayer en el matutino "Presencia" cuyo título dice: "VECINOS DE SAN MIGUEL Y CALACOTO PIDEN SERVICIO EXCLUSIVO DE LINEAS LITORAL". No es posible señor Director que vecinos como los que viven en esas zonas -San Miguel, Calacoto, etc.- gente culta y que desea comodidad en el transporte de pasajeros pida un servicio exclusivo para la Cooperativa Litoral, lo que en si constituiria volver al deprimente monopolio hoy fuera de lugar. En paises subdesarrollados como el nuestro, el juego de la libre competencia beneficia al pueblo, como en el caso presente, la introducción de nuevas lineas de microbuses a las zonas de Calacoto, San Miguel, Irpavi, Següencoma y Bolonia, dicho sea de paso, han venido a constituir una sentida necesidad, dadas las circunstancias de mejoramiento del servicio de locomoción colectiva que hasta hace poco estuvo en manos de la Cooperativa de Transportes Litoral, cuya capacidad no era suficiente para atender las necesidades de estos barrios. Si los vecinos de Calacoto, San Miguel, etc., que merecen nuestro profundo respeto, precisan un mejor servicio, creemos que éste sólo se producirá con la implantación de nuevas lineas, y no con el servicio tipo monopolista de una.

Estas razones, señor Director, nos inducen a pedir a Ud. tenga a bien mantener en servicio las lineas de microbuses ya creadas para estos sectores, bajo la absoluta seguridad de que los usuarios, beneficiados con estas nuevas medidas, respaldaran nuestra petición mediante un franco apoyo a su autoridad, porque pensamos con criterio justiciero, que los micros de la linea "I" han subsanado el terrible problema de los que viven desde la calle 16 hasta la 1. y Següencoma Alto, otra urbanización hasta hace poco olvidada.

Los micros de la letra "N" resolvieron el problema, también latente, de la urbanización Villa Irpavi y Barrio del Periodista. -Av. Roma- y los microbuses de la letra "O" solucionan uno de los más grandes problemas de nuestra zona, por la eficiencia que hasta el momento está demostrando esta linea, atendida actualmente por el Sindicato Mixto de Colectiveros Villa Victoria (con microbuses).

Es tiempo señor Director, que todos los bolivianos trabajemos por el engrandecimiento de nuestra patria, como lo desea su Excelencia el señor Presidente de la República, y en vez de obstaculizar los proyectos del Supremo Gobierno para salir del subdesarrollo, poniendo piedras en el camino- contribuyamos patrióticamente aún cuando sea con un grano de arena.

Hacemos público nuestro reconocimiento a las autoridades del Servicio Nacional de Tránsito, y en forma especial a Ud., por haber mantenido en forma valiente y ecuánime la decisión de seguir en servicio a esta comunidad, la línea "O", solucionando un problema de vital importancia para nuestra sobrevivencia.

Valga la oportunidad para afirmar a su autoridad, que a consta de cualquier precio y sacrificio, los vecinos del Bosque de Bolonia defenderemos el derecho ya adquirido, con la creación de este servicio, cuya finalidad social es evidente y necesaria.

Aprovechamos esta oportunidad, para reiterar a Ud. los sentimientos de nuestra consideración distinguida.

JUNTA DE VECINOS DEL BOSQUE DE BOLONIA.- Dr. Roque Abruzzese M., Presidente; Ruth Centellas, Maruja de Wilde, Irma de Abruzzese, Olga de Fernández, Teresa de Vidros, Lindaura de Ortiz, Antonia Monrroy, Emma de Peñaranda, Daisy de Guillén.

A LONDRES 16 horas 10 minutos IBERIA

Fue inaugurado ayer pabellón en cárcel de mujeres de La Paz

..El Presidente Banzer Suárez inauguró ayer un moderno pabellón en la Cárcel de Mujeres de Obrajes, que permitirá a las reclusas vivir con mayor comodidad y en un ambiente que no se asemeja a un centro de reclusión, retomar la confianza en sí mismas y rehabilitarse para ser nuevamente útiles a la sociedad. ''

El Ministro del Interior, Cnl. Juan Pereda Asbún, y su esposa, señora Norma Ballivián de Pereda, lograron la suscripción de un Convenio de Compensación entre el Gobierno y las religiosas del Buen Pastor, mediante el cual esa congregación ha cedido para el funcionamiento de la Cárcel de Mujeres un edificio moderno y remodelado; el Estado, a su vez, compensó esa obra con la cesión de un terreno.

La inauguración se cumplió al mediodía de ayer, en presencia del Gral. Banzer, del Ministro del Interior, Cnl. Juan Pereda y de su esposa; del Presidente de la Corte Superior del Distrito, Dr. Modesto Burgoa; altos jefes de la Policía boliviana encabezados por su Comandante General, Cnl. Pablo Caballero Díaz; del Presidente de CORDEPAZ, Dr. Jaime Tapia Alipaz, y de otras autoridades.

Una de las reclusas, Laura Arias de Villarroel, improvisó un discurso de agradecimiento y, refiriéndose al nuevo pabellón, señaló que la obra significaba un valioso aliciente "que permitirá rehabilitarnos y, cuando podamos gozar de libertad, poder servir eficientemente a la sociedad". Señaló que las reclusas eran conscientes de su culpa o inocencia y pidió que las autoridades no escuchen "con el corazón y no con los códigos en la mano", ya que la experiencia que vivían las impulsaba a reivindicarse y reintegrarse a la sociedad para servirla.

El Presidente Banzer prometió "justicia y comprensión" y señaló que el pabellón que entregaba debía tener la finalidad de mejorar las condiciones de las reclusas, a fin de que sean útiles a la sociedad.

El nuevo pabellón consta de tres plantas, tiene capacidad para 48 camas en dormitorios amplios y cerrados con vidrieras, cuenta con ambientes para esparcimiento, una pequeña biblioteca y sala de juegos y costura, baños y corredores con vidrieras, así como talleres.

El Ministro del Interior dijo que su Despacho observa de cerca las actividades en ese recinto y que la labor de las religiosas del Buen Pastor es digna de ser destacada. "Es de justicia reconocer la sacrificada y honesta labor que despliegan las religiosas".

La Madre Provincial del Buen Pastor, Sor Luz Arce Ríos, por su parte, destacó la preocupación del Gobierno para ofrecer mejores y más humanas condiciones de vida a las réclusas; añadió que los esfuerzos y desvelos de la Congregación han sido ahora escuchados y atendidos por las autoridades que contribuyen a la rehabilitación moral y social de las reclusas. Solicitó, finalmente, la donación de talleres para preparar a las detenidas mientras éstas se reintegren a la sociedad.

Torrijos llegará...

(Viene de la página 1.)

En el campo de las comunicaciones aéreas se estudiará la posibilidad de que el Lloyd Aéreo Boliviano puede operar definitivamente en Panamá, ofreciendo servicios de transporte de pasajeros y carga; simultáneamente, Air Panamá podría hacer escalas en los aeropuertos bolivianos.

Se adelantó también que el Presidente Banzer será invitado oficialmente a visitar Panamá, en junio de 1976, con motivo de los actos del Sesquicentenario del llamamiento hecho por el Libertador Simón Bolívar para el Congreso Anfitriónico, cuyo finalidad fue buscar la unión de las Repúblicas recientemente independizadas de la corona española. ,

CONDECORACIONES

Durante una recepción, a cumplirse el próximo sábado, el Gral Torrijos será condecorado con la orden del Cóndor de los Andes en el grado de Gran Collar. Por su parte, el Jefe del Estado panameño impondrá al Presidente Banzer el collar de "Vasco Núñez de Balboa",una de las máximas distinciones de Panamá.

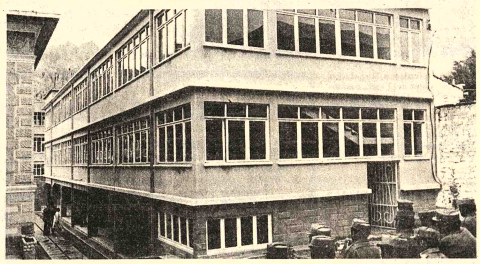

CARCEL DE MUJERES.- Ayer fue inaugurado el, nuevo pabellón en la Cárcel de Mujeres de Obrajes, que permitirá a las reclusas vivir más cómodamente.

Plan maestro de aeropuertos será concluído a fin de año

- El plan maestro del servicio aeroportuario será concluído hasta fines de año, según manifestó el Gral. Roald de la Vega, quien desde hace algunos días se desempeña como Director Ejecutivo de la Administración Autónoma de Servicios Auxiliares para la Navegación Aérea (AASANA).

Las declaraciones de esa autoridad estuvieron relacionadas con el anuncio de que los trabajos de ampliación de la terminal aeroportuaria de El Alto serían entregados el 12 de octubre pasado, hecho que no se cumplió hasta el presente.

También se hizo referencia a la política de AASANA para impulsar al máximo el mejoramiento de aeropuertos en varias capitales provinciales, especialmente del Beni, para fomentar mejor el intercambio con las mismas.

Con referencia al plan maestro del servicio aeroportuario, se destacó su importancia porque permitirá la ejecución metódica de los programas, que contemplan la meta de contar con una infraestructura aeroportuaria de acuerdo a las necesidades..

Los estudios cuentan con la cooperación de asesores de la OACI. Su conclusión motivará un análisis final de parte de las autoridades del Ministerio de Transportes y Comunicaciones, quienes serán las encargadas de ponerlo en vigencia.

El Jefe del Estado panameño estará en Bolivia 48 horas

El Jefe del Gobierno de Panamá, Gral. Omar Torrijos Herrera, llegará a la ciudad de Santa Cruz el viernes, a Hs. 10 y será recibido por el Presiente de la República, Gral. Hugo Banzer Suárez y otras autoridades nacionales.

El Canciller, Gral. Alberto Guzmán Soriano, informó que el Presidente Banzer viajará a la capital cruceña mañana en la tarde. Le acompañará una comitiva constituida por su esposa, la señora Yolanda Prada de Banzer; el Ministro interino de Coordinación y Planeamiento, Gral. Guillermo Jiménez Gallo; el Ministro de Industria y Comercio, Gral. Víctor Gonsalez; el Subsecretario de Relaciones Exteriores, Marcelo Ostria; el Subsecretario de Minería y Metalurgia, Armando de Urioste; el Decano del Cuerpo Diplomático, Embajador Humberto Martínez Romero; el Jefe del Estado Mayor Conjunto de las Fuerzas Armadas, Gral. Alberto Libera; el Secretario General de la Presidencia, Hernando García Vespa y el Secretario General de Prensa e Informaciones, Javier Arce.

Se sumarán en Santa Cruz a la comitiva del Gral. Banzer las autoridades de ese distrito.

El Ministro de Relaciones Exteriores, que forma también parte de la comitiva presidencial, según informó el mismo, viajará a Santa Cruz mañana a primera hora.

COMITIVA PANAMEÑA

El Canciller informó también que el Gral. Omar Torrijos vendrá acompañado de una comitiva en la que están incluidos tres Ministros. Los acompañantes del visitante serán: Darío González Pitty, Presidente de la Asamblea de Representantes de Corregimientos; Dr. Carlos Flores, Ministro de Relaciones Exteriores a.i.; Lic. Fernando Manfredo, Ministro de Comercio e Industrias; Dr. Nicolás Ardito Barletta, Ministro de Planificación y Política Económica; Rómulo Escobar Bethancourt, Rector de la Universidad de Panamá; Lic. Rodrigo González, Presidente de la Corporación Minera Cerro Colorado; Lic. Ricardo de la Espriella, Gerente General del Banco Nacional de Panamá; Lic. Ramón Jurado, Embajador de Panamá en Venezuela; Dr. Jorge Illueca; Asesor de Política Exterior del Organo Ejecutivo; Lic. Santiago O'Donnel, Director de Ceremonial del Estado; Ing. Ascanio Villalaz, Director del Proyecto del Bayano; Embajador Mario Bultrón y catorce personas más entre Edecanes, personal de seguridad y periodistas.

PROGRAMA

El programa que cumplirá Omar Torrijos en la ciudad de Santa Cruz es el siguiente:

Viernes 24 Hs. 10, llegada al Aeropuerto de El Trompillo; medio día almuerzo íntimo ofrecido por el Presidente Banzer y esposa, en Las Palmas. Tarde: Declaración de Huésped Ilustre por la Alcaldía de Santa Cruz; noche libre.

Sábado 25 Hs. 10, Ofrenda floral del Jefe del Gobierno de Panamá ante el Monumento al Cnl. Ignacio Warnes, Héroe de la Independencia; mediodía Almuerzo Campestre ofrecido por las autoridades de Santa Cruz en honor de los Generales Torrijos y Banzer y sus esposas, lugar Granja Rodas. Hs. 18 Firma de la Declaración Conjunta, lugar Prefectura.

El programa difundido por la Secretaría de Prensa anota también para el sábado una conferencia del Gral. Torrijos, en el Hotel Los Tajibos. Sobre este acto, el Canciller Guzmán informó que se llevará a cabo el domingo 26 a Hs. 8.

Sábado 25, en la noche: Recepción ofrecida por el Presidente Banzer y su esposa en honor del Gral. Torrijos y esposa. Condecoración al Gral. Omar Torrijos con el Gran Collar del Cóndor de los Andes y condecoración al Gral. Hugo Banzer con el Gran Collar de la Orden Vasco Núñez de Balboa.

Domingo 26, Hs. 8,despedida al Gral. Torrijos y Comitiva.

El Canciller Guzmán Soriano informó que algunas de las autoridades de la Comitiva del Gral. Torrijos llegarán a Santa Cruz horas antes que el Jefe del Gobierno de Panamá.

$us. 6 millones de crédit para la minería mediana

..La Minería Mediana obtuvo un crédito de $US 6.000.000 del Deutsch Sudamerikanische Bank para otorgar financiamiento a las 28 empresas que integran ese sector minero y el Gobierno autorizó al Banco Minero administrar ese financiamiento.

Según informaciones de esa entidad, el crédito contribuirá a la solución de los problemas de iliquidez que confrontan las empresas mineras como resultado de las bajas cotizaciones de los minerales en el mercado mundial.

A las bajas cotizaciones se suman los efectos del control de exportaciones de estaño, dispuesto por el Consejo Internacional del Estaño.

Las informaciones proporcionadas indican que en Bolivia, de ese modo, se procede al igual que en otras naciones productoras de minerales, como en Malasia, nación que estableció un "pool" financiero para asegurar que las empresas no suspendan sus operaciones en esta etapa "crucial". Igual préstamo obtuvo la minería chilena de la Societé Generale de Banque, de Bélgica.

Por su parte, representantes de la Minería Mediana expresaron que el Banco Minero de Bolivia "expandirá su campo de acción específica, cual es fomentar la minería, al sector mediano".

Destacaron que el Banco Minero ha asumido esa responsabilidad "en vista de que la banca privada no ha podido hacerse cargo de ese crédito por falta de capacidad financiera y de iniciativa empresarial".

Al término de ese programa financiero, el BAMIN debe administrar los futuros créditos para la minería, incluyendo los programados por entidades internacionales, afirmaron por último.

12 $bs. EL METRO CUADRADO DE TERRENO

EN LA NUEVA URBANIZACION "MERCURIO - INGENIO"

Zona Alto Limá, Lotes de 300 m2 de Superficie A FACILIDADES DE PAGO DE UN AÑO PLAZO Materiales de construcción, luz, agua.
Areas Verdes y de recreo, calles y avenidas

Visítenos sin compromiso en Galería Luz Of. 10 Calle Mercado N°. 1140 Teléfono 20723. Of. 10 - A

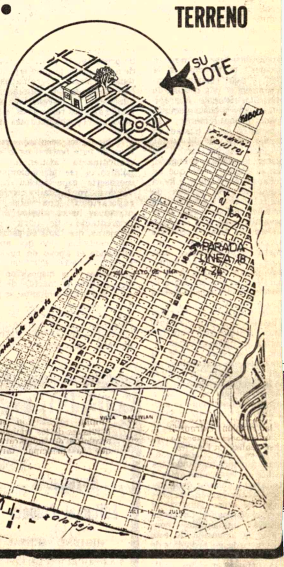

Pozo exploratorio de La Joya no dio resultados positivos

Búsqueda de petróleo en el Altiplano

El pozo exploratorio de La Joya no arrojó resultados positivos y por ello se iniciará la perforación de un nuevo pozo, en la zona altiplánica de San Andrés de Machaca, informó ayer el Ministro de Energía e Hidrocarburos.

Como se sabe, la empresa contratista de Yacimientos Petrolíferos Fiscales Bolivianos Sun Oil inició hace más de cuatro meses la perforación de un pozo exploratorio en La Joya, a pocos kilómetros de la ciudad de Oruro. Ese pozo no sobrepasó los 3.000 metros de profundidad y no hallándose resultados satisfactorios fue suspendido el trabajo de perforación.

Al respecto, el Ministro de Hidrocarburos dijo que el pozo había resultado "seco", pero que se obtuvo buena información sobre la conformación estratigráfica".

El Ministro aseguró que la información obtenida servirá de nuevo elemento de juicio para el conocimiento de la estructura sedimentaria del Altiplano.

La Sun Oil Company firmó con YPFB un contrato de operación para explorar y explotar, en caso de éxito, hidrocarburos en una superficie aproximada de un millón de hectáreas, que comprenden zonas de Altiplano y otras regiones.

Tras realizar exploraciones geológicas y sísmicas, la Sun Oil localizó tres posibles estructuras, con entrempamientos de hidrocarburos, en el Altiplano.

En San Andrés de Machaca, provincia Ingavi, departamento de La Paz, hasta los primeros días de noviembre, la Sun iniciará la perforación de su segundo pozo exploratorio.

Fabriles protestan por mala atención en la C.N.S.S.

- Los coordinadores de los establecimientos fabriles de La Paz expresaron ayer su protesta por la atención sanitaria que presta a los trabajadores la Caja Nacional de Seguridad Social.

Dicha protesta fue expresada *al término* de un ampliado que realizaron esos coordinadores para analizar problemas referentes a su agremiación, entre los que se tocó el referente a las prestaciones sanitarias de la CNSS.

"Pueron que son muchas las quejas de los trabajadores sobre la mala atención que se les da en los centros hospitalarios y consultorios externos de esa entidad aseguradora".

"No es cuestión de desprestigiar a la Caja Nacional, sino de hacer que se otorguen las mínimas consideraciones a los trabajadores", dijeron los coordinadores, fabriles, quienes manifestaron que la situación exige una mejor fiscalización de los trabajos en los centros médicos.

Ese control dará lugar a que se verifiquen los reclamos de los trabajadores y se confronten la razón de los mismos en el lugar de los hechos, para disipar las dudas y para que las autoridades de la CNSS se convenzan de que el problema requiere urgentes soluciones, añadieron los reclamantes..

Entre las fallas citaron aspectos que van desde exámenes médicos, atención en los hospitales, alimentación y la falta de medicamentos para tratamientos adecuados.

Dijeron que los trabajadores y sus dependientes acuden a los centros de la CNSS porque no les queda otro recurso debido a la limitación de sus medios económicos, pero que, en ningún caso, se justifican defraudaciones cuando los enfermos no obtienen los medicamentos que corresponden a sus dolencias.

Otro hecho que fue citado se refirió a que los trabajadores cumplen con sus aportaciones y que si las partes patronales y el propio Estado no proceden de la misma forma, ya es cuestión que sale de los marcos de sus atribuciones.

Fabriles exigen al Gobierno devolución de $b. 1.3 millones

La Federación de Fabriles de La Paz gestionará ante el Ministerio del Trabajo la devolución de 1.3 millones de pesos, pertenecientes al fondo de esa entidad, que fueron invertidos en la construcción del parque central de trabajadores.

La decisión de realizar esas gestiones se debe -según explicación dada por el cordinador laboral Fructuoso Cuaquira- a que el mencionado parque no favorece a los trabajadores fabriles y porque su construcción se hizo en base exclusiva de los fondos de ese sector laboral.

El parque central de trabajadores, ubicado en Pura Pura, se construyó en 1967 en terrenos pertenecientes a los trabajadores ferroviarios.

La finalidad que se le dio fue la de servir a todos los trabajadores pero, por muchas circunstancias -dijo el coordinador Cuaquira- no ha cumplido esa función.

Se anunció que las gestiones ante el Ministerio del Trabajo se basarán "en el espíritu de comprensión de las autoridades y de los propios trabajadores" en base a lo que se buscarán fórmulas de arreglo convenientes.

Fructuoso Cuaquira citó que entre las posibles arreglos que se podrían dar estaría la dotación de terrenos en favor de la Federación de Fabriles para la construcción de un complejo deportivo o de algunas obras que beneficie directamente a sus afiliados.

Otra posibilidad podría consistir en que el millón trescientos mil pesos se destine a inversiones que incrementen el patrimonio de esa entidad sindical o la propia devolución del dinero, cuyo origen han sido las aportaciones del 0.30 por ciento que hicieron y que, como el de otros sectores laborales, ha pasado a disposición y fiscalización del Ministerio del Trabajo.

CAMPO DEPORTIVO

Se dio cuenta de que los fabriles paceños están por concluir el cercado con malla olímpica del campo deportivo que su entidad cuenta en el barrio de Pura-Pura, en un terreno de 12 mil metros cuadrados.

Los gastos que ha demandado la limpieza y habilitación de ese campo se han hecho con recursos provenientes del fondo 0.30 incluido el costo de la malla.

Planta de pesticidas será puesta en marcha en 1978

En 1978 debe entrar en funcionamiento la planta petroquímica productora de pesticidas, según informaron ayer autoridades de YPFB. .

Este proyecto está a cargo de una empresa mixta binacional argentino-boliviana, mediante la participación de YPF del vecino país y de YPFB y CBF.

El directorio de AQUILA, luego de la constitución de la sociedad, trabajó en la elaboración de las bases del concurso privado para ofertas destinadas a la construcción del complejo petroquímico.

ESTUDIOS PARA MARZO PROXIMO

Según las informaciones proporcionadas, las bases del concurso privado, en el que intervienen empresas conocidas en ese campo, se refieren a la provisión de ingeniería básica, de procesos, de detalle, provisión de equipos, montaje, puesta en marcha y asistencia técnica.

Las ofertas deben ser presentadas hasta el primero de marzo del próximo año y la puesta en marcha, de acuerdo al cronograma, está prevista para 1978.

TAMBIEN LOS PAPAS DEBEN SABER QUE...

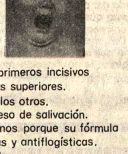

A los 6 meses de edad, probablemente brotarán los dos primeros incisivos inferiores. Dos meses después, deberán surgir los incisivos superiores.
Sucesivamente, y hasta los 3 años de edad, aparecerán los otros.
A este cuadro se agregan síntomas generales como exceso de salivación.
NENE – DENT, dado sus ingredientes trata esos trastornos porque su fórmula reune sustancias de efecto anestésico local, antisépticas y antiflogísticas.
NENE – DENT proporciona al bebé una dentición tranquila.

ATENCION SRES. MADEREROS

LLEGARON!!

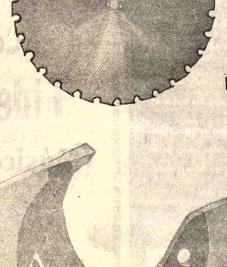

● SIERRAS CIRCULARES DE 14-16-18-30-40 Y 60 PULGADAS DE DIAMETRO

● DIENTES D ACER RAPIDO ESPECIA PARA MADERA DURAS D 3x8 y 2½x9

Procedente de AMERICAN SAW MILL USA

HANSA Ltda. La firma boliviana de su confianza con mas de 65 años al servicio del país
DEPTO. TECNICO Tels.42836 · 55219 · 53661
Sucursales: COCHABAMBA · ORURO · POTOSI · SANTA CRUZ · SUCRE · TARIJA · VILLAZON · TUPIZA

Citación

Centro de residentes tarijeños en La Paz

Se cita a todos los PROFESIONALES tarijeños residentes en La Paz, a la reunión que se efectuará el día jueves 23 de octubre a Hrs 18.30 en el local de la Federación de Petroleros, calle México 1504, esquina Nicolás Acosta, con el objeto de tratar aspectos relacionados con la "Primera Reunión de Profesionales Tarijeños" a celebrarse en Tarija del 12 al 15 de noviembre.

EL DIRECTORIO
La Paz, octubre de 1975

Unión Insurance Company S.A. (Compañía de Seguros Unión S.A.)

Aviso rectificatorio

Para conocimiento del público, rectificamos que: en nuestro aviso de ayer del sorteo de Pólizas de Vida y Capital, se consignó al señor VICTOR HUGO PEREDO como Delegado de la División de Fiscalización del Banco Central, siendo el indicado señor Delegado de la SUPERINTENDENCIA DE SEGUROS de reciente creación.

Universidad Católica Boliviana

Centro de Investigación y Orientación Psicológica

Cursillo sobre Escuela y Familia

(Problemas Selectos)

El Centro de Investigación y Orientación Psicológica de la Universidad Católica Boliviana, invitan a participar en el Curso sobre "ESCUELA Y FAMILIA", que se realizará de acuerdo a las siguientes características:

1. Duración del Curso: Lunes 27 de octubre al sábado 1 de noviembre.
2. Horario: De Hrs. 19:00 a 21:00
3. Local del Curso: C.I.O.P. Av. 20 de Octubre esq. Conchitas N°. 1763.
4. Participantes: Directores de Establecimientos, Educadores, Padres de Familia, Profesores y personas interesadas.
5. Número de plazas: Limitado
6. Plan de trabajo:

27 de octubre

1. Efectos de la variación del sistema disciplinario en la familia y escuela. Por Mónica Jordán.
2. El principio de la autoridad en la educación. Por Carlos Perotto.

28 de octubre

1. Sobreprotección maternal y su efecto en la indisciplina escolar. Por Isabel de Blanco.
2. Sobreprotección maternal y su efecto en el rendimiento escolar. Por Lic. Hugo Loayza.

29 de octubre

1. Efectos de la ruptura familiar en el rendimiento escolar. Por Elvira A. de Canelas.
2. Buen relacionamiento familiar y su efecto en el rendimiento y disciplina escolar. Por Elvira A. de Canelas.
3. Efectos de la relación de pareja en el comportamiento escolar del niño. Por Lic. Susana de Carrasco.

30 de octubre

1. La profesora como sustituto de las figuras parentales y su efecto en el rendimiento. Por Aída Valdés.
2. Factores inconscientes de la relación maestro-alumno por Lic. Aída Quiroga Montaño.

31 de octubre

1. Tipo de familia que lleva a la drogadicción. Por Elizabeth Chávez de Terrazas.
2. Relaciones intra-familiares y su efecto emocional por Lic. Ma. del Socorro G. de Liosa.

1 de noviembre

1. Nivel socio-económico y rendimiento escolar, por Lic. Hilda Eddy.
2. Clausura del Cursillo y entrega de Certificados.

7. Certificados: Se otorgará a los participantes que asistan al 80% del curso.
8. Informaciones e Inscripciones: C.I.O.P., Av. 20 de Octubre esq. Conchitas N°. 1763. Tel. 36249. Horas de oficina.

LIC. NAZARIO TIRADO CUENCA
Secretario General U. C. B.

(Sello) UNIVERSIDAD CATOLICA BOLIVIANA
SECRETARIA GENERAL
LA PAZ.

La Compañía teatral "Conde" durante la puesta en escena de "La vida de Santiaguito", en el Teatro al Aire Libre, el domingo pasado. El festival de Teatro, auspiciado por la Dirección de Cultura de la Alcaldía paceña, finalizará el domingo próximo. Es notorio del público a esta excelente serie teatral.

Festival de Teatro Nativo

Por FERNANDO IRAZOQUE

II

El segundo conjunto o compañía teatral "Conde" trató de mostrarnos un drama familiar: "La vida de Santiaguito", que nos cuenta las aventuras cómico-dramáticas de un campesino viudo, de su hijo adolescente (Santiaguito) y el abuelo de éste, presendándonos los problemas que se derivan de este hogar formado exclusivamente por varones, donde falta naturalmente el elemento femenino que pueda cuidar y "servir" a todos ellos. Lastimosamente, la joven doncella elegida es demasiado arrogante, desdeñosa y enérgica, lo que ocasiona la desintegración de la familia, ya que primero el abuelo y luego el joven huirán a buscar "mejores horizontes" dirigiéndose a la ciudad, y aquí comienza verdaderamente el "via crucis" de Santiaguito: sirviente, aparapista (cargador) y hasta pequeño ladrón probablemente, la degeneración de la ciudad va haciendo presa de él y las "virtudes ciudadanas": la holganza, la mentira, el engaño, harán su código, hasta que un día el amor lo encuentra y logra retornar en una familia de los audalados campesinos huguenos, que consienten en el arreamiento de él y la joven heredera; su relativa cómoda posición dura hasta las primeras desavenencias, que ocasionan su encarcelamiento a pedido de sus suegros, pero la buena fe en fiel a su hombre logra librarlo mediante el pago de una fuerte suma de dinero, que irá a ser habitual a los bolsillos del Comisario, y aun mediante la aceptación de ciertas licitas e insinuaciones lisonjeras escenas donde la corrupción, la extorsión, el robo por parte de las fuerzas de la ley tratan de delinear una crítica social que no alcanza a tomar vigor; finalmente se proyectará el feliz reencuentro de toda la familia que retornará al campo.

Con menor habilidad interpretativa, con menos movimiento escénico (casi todos los diálogos se desarrollan entre 2 personajes) y con una exagerada caracterización de las figuras del orden público (el policía, el comisario), no nos ha parecido demasiado convincente la actuación de este grupo, fuera de que el doblaje de algunos personajes crea una cierta confusión en el desarrollo de la historia y su excesiva prolongación terminó por fatigar a los espectadores, quienes se manifestaron con silbidos y gritos de desaprobación y de impaciencia. Sin embargo, debemos hacer notar igualmente el impresionante dicción de casi todos los participantes y su habilidad de improvisación dramática y un esbozo de puesta en escena teatral tratando de presentar los diferentes lugares donde se desarrolla la acción, mediante la utilización de elementos realistas por ejemplo la "chipa" o carga de plátanos; la actuación regular de todos los actores no permite señalar ninguna interpretación sobresaliente.

Del tercer conjunto, la Compañía "Kollasuyo" que debía representar el drama titulado "Los dos huérfanos", nada podemos decir, ya que la noche había caído y sólo se podían ver una sombras parlantes que se movían sobre la escena, acentuando más la similitud al radioteatro, con la diferencia de que nos encontrábamos al aire libre y no al calor de una habitación.

Como sugerencia para el siguiente espectáculo que tendrá lugar el próximo domingo 26, desearíamos indicar que se debiera calcular con mayor precisión el tiempo de presentación de cada grupo, de modo que se puedan espectar todas las piezas programadas, o bien dotar de una iluminación adecuada al escenario mediante algunos reflectores, a fin de evitar el problema antes anotado.

Uno de los resultados positivos de este festival es la extraordinaria afluencia de público, el que indudablemente merecería espectáculos cada vez de mayor calidad y con más regularidad; con ello no queremos hacer alusión a la presentación de obras extranjeras, que también podrían ser montadas, sino que aprovechando el apoyo de nuestro pueblo a este tipo de espectáculos y la disposición interpretativa de muchos de los actores de esos conjuntos, se podría, iniciar, de una vez por todas, la conformación de un elenco nacional de teatro nativo, que expresándose en nuestros idiomas: quechua y aymara, pudiese abocarse a la preparación de piezas producidas por la cultura inca y otras, si las hay, además de las escritas durante la primera época de la Conquista española, lo que no dudamos sería muy bien acogido por este nuestro público, que por lo visto está ávido de ver algo más que no sea solamente fútbol y cine; de esta manera se crearía también un verdadero teatro boliviano en todas sus dimensiones, que podría ser mostrado en cualquier parte, como demostración de las virtudes de nuestra cultura y nuestra raza.

Debemos hacer notar finalmente, que exprofeso o no, los 3 conjuntos nos han mostrado progresivamente la absorción del medio ambiente campesino por el medio ciudadano o mestizo, al presentarnos en primer término una pieza con todos los elementos nativos (mitología y leyenda indígenas); luego otra en la que intervienen ya el elemento blancoide o mestizo y la ciudad; y finalmente, la tercera historia que se desarrolla, hasta donde pudimos ver, completamente en la ciudad con personajes que ya no pertenecen al campo, sino al medio social o racial que se conoce con el nombre de "cholaje". Es así como inconscientemente se nos muestra la introducción de la "civilización" occidental en nuestro medio ambiente y la transformación de costumbres y comportamiento de nuestro pueblo.

ICTHUS
EDITORIAL Y LIBRERIA

Novedades
Editorial Planeta

- HIGIENE MENTAL DEL ESCOLAR - Launay
LA EDUCACION DE LOS PADRES - Isambert.
HIGIENE PRENATAL- Dr. Dauphin
EL ADOLESCENTE Y LOS DEPORTES - Durand.
LA EDUCACION ARTISTICA- Clot
INTRODUCCION A LA PSIQUIATRIA INFANTIL - Heuyer

COMPRELOS EN:
16 de Julio 1800, LA PAZ
Representantes en SANTA CRUZ. España Nº. 31

Almacén con oficinas o depósitos

Se alquila o vende Avda. Sta. Cruz Colón.Ref. Sr. Walter Calle Potosí 967.

BEST-SELLERS
grijalbo

Lonnie Coleman
Beulah Land

El Medallón.
Un Saco de Canicas.
Llego como un Ladron.
Angel Malvado.
La Abuela y los Sacerdotes.
La Mujer Domada.
Testimonio de dos Hombres.
La increible historia de "Play Boy".
El factor de la virilidad.

ovenes Soñadoras.
artas de la vida Sexual.
os siete minutos.
a isla de las tres Sirenas.
ampo de Cebollas.
a moda del Marketing.
a mujer Femenina.
l derecho de la mujer a oner dos Hombres.
na dinastia Americana.
ompaña 82 de Bombe-os.
uando ella era buena.
Complot.
Publicitario.

Thomas Andresen
CERA EN LAS MANOS

grijalbo boliviana ltda
Santa Cruz Nº 1314 2º Piso esq. Almirante Grau
eléfono 23731 — Casilla 4415 — Cables: Grijalbo

Condecoración para M.Núñez del Prado

"Antes que con palabras, mi reconocimiento será expresado con la continuación de mi obra, legando a Bolivia lo mejor de mi ser", dijo ayer la escultora nacional Marina Núñez del Prado, luego de recibir de manos del Alcalde de La Paz las insignias de la Condecoración "Pedro Domingo Murillo" en el grado de Honor Cívico.

La ceremonia se cumplió ayer en la Casa Museo de la Avenida Ecuador, en presencia de intelectuales, autoridades, diplomáticos y numerosos admiradores de la artista.

El Alcalde Mario Mercado en el discurso de apertura del acto señaló que "el reconocimiento de la Municipalidad es uno más de los muchos que ha recibido Marina Núñez del Prado a lo largo de su extraordinaria carrera artística: ella sabe que con esta condecoración va el afecto, el cariño y la admiración que le profesan los paceños".

Durante la ceremonia el numeroso público pudo apreciar las excelencias artísticas que guarda la Casa Museo de Marina Núñez del Prado. El fondo musical, con temas bolivianos, estuvo a cargo de la Estudiantina "Tiwanacu" y del pianista Fidel Torrico.

La escultora nacional Marina Núñez del Prado cuando recibe del Alcalde de La Paz las insignias de la condecoración "Pedro Domingo Murillo" en el grado de Honor Cívico. La ceremonia se cumplió ayer en la Casa Museo de la artista, situada en la Avenida Ecuador.

En Salta, Argentina

"Residencial San Cayetano", ofrece habitaciones con pensión económica atendido por sus propietarios tarijeños; comida típica internacional.

Balcarce 747 - Teléfono 21830.

Compro terreno de
4.000 a 5.000 m2

Zona: Cota-Cota
Aranjuez - Achumani
Referencias Tel. 26286
Hs. Oficina.

Contraloría General de la República
Edicto

El Subcontralor General de la República, mediante el presente edicto llama, cita y emplaza a los deudores que a continución se nombran para que por sí mismos, o mediante apoderado, se hagan presentes en el Departamento Coactivo, de la Contraloría General de la República, a responder dentro del juicio que se les ha instaurado, a solicitud de reparticiones del Estado.

NOMBRES	MONTO ADEUDADO	FECHA	PLIEGO DE CARGO
Edgar Olmos	6.542.00	8/171/75	6/10/75
Aníbal Rocha	12.115.50	8/164/75	6/10/75
Idelfonso Quisbert	118.808.62	8/169/75	6/10/75
Hugo Salas	16.889.50	8/165/75	6/10/75
Oscar Solíz	26.532.45	8/167/75	6/10/75
Máx Gámez	8.903.34	8/170/75	6/10/75
Edgar Olmos	17.216.49	8/173/75	6/10/75
José López Terrazas	21.400.70	8/178/75	6/10/75
Luis Serrudo Solares	45.816.00	8/180/75	6/10/75

" SEÑOR SUBCONTRALOR GENERAL DE LA REPUBLICA.----------
" Representante.--- No se pudo dar cumplimiento, a las diligencias de notifica-
" ción, con los Pliegos de Cargo que anteceden, por ignorarse el domicilio de
" los deudores.--- Es cuanto represento para fines consiguientes.--- La Paz, 6 de
" octubre de 1975.--- Fdo.- Diligenciero.--- La Paz, 6 de octubre de 1975.---
" En mérito a la representación que antecede y en cumplimiento al Art. 141 del
" procedimiento civil, practíquese la notificación mediante edictos.--- Fdo.---
" Subcontralor General.----------

La Paz, 13 de octubre de 1975.

H. Alcaldía Municipal de La Paz

TEATRO MUNICIPAL

Concierto de Piano

Fidel Torricos Cors

(Música tradicional boliviana)

Homenaje al 20 de Octubre

Jueves 23

Hrs. 19.30

Organiza la Dirección General de Cultura

Localidades en venta en las boleterías del Teatro, desde Hrs. 10.00 de la mañana.

ARTE Y CULTURA

Concierto de jazz en el Municipal

..Como parte del programa de homenaje al aniversario de fundación de la ciudad de La Paz, hoy a horas 19 y 30, el Cuartet Jazz de Johnny González brindará un concierto en el Te Municipal. Hay un notorio interés por esta sesión musical, bituado como está el público boliviano a las excelentes versiones ritmo sincopado que ofrece el conjunto mencionado. Además d director Johnny González, participarán en el concierto de Fernando Sanjinés, Eduardo Ortiz y Eddie Terrazas. La prin parte del programa incluye composiciones del cuarteto, es d temas elaborados en base a ritmos nacionales. La segunda p está dedicada a los más selecto del repertorio del jazz tanto dicional como moderno.

H. Municipalidad de La Paz
Ordenanza Municipal Nº 85/75

MARIO MERCADO VACA GUZMAN
ALCALDE MUNICIPAL DE LA PAZ

CONSIDERANDO:

Que el 22 de octubre de 1868, se fundó el Puerto Boliviano de Antofagasta.

Que es deber de la H. Municipalidad de La Paz, conmemorar con unción cívica tan significativa fecha.

Por tanto, en uso de sus atribuciones legales.

RESUELVE:

Artículo Unico.- Dispónese el embanderamiento de los edificios públicos y particulares, durante el día 22 del mes en curso.

Queda encargado del cumplimiento de la presente Ordenanza, al señor Oficial Mayor de Cultura y Alcaldías del Departamento.

Es dada en la ciudad de Nuestra Señora de La Paz, a los veintiún días del mes de octubre de mil novecientos setenta y cinco años.

MARIO MERCADO VACA GUZMAN
ALCALDE MUNICIPAL DE LA PAZ

ES CONFORME:

MARIO BEDOYA BALLIVIAN
OFICIAL MAYOR DE CULTURA Y ALCALDIAS DEL DEPARTAMENTO DE LA PAZ

Compro teléfono

Empresa necesita con urgencia comprar teléfono en proximidades Fábrica Chocolates Corona (Villa Fátima).

Presentar ofertas hasta día jueves 22 horas 18.oo a Casilla Nº. 4872 - Compra teléfono.

La Paz, 20 de octubre de 1975

Sociedad Geográfica de La Paz
Ultima citación para elecciones

.En razón de haberse suspendido la reunión del día 17 del presente mes por falta de quorum, de conformidad con los Estatutos se invita a los antiguos miembros de la Sociedad Geográfica de La Paz, y personalidades que concurrieron a su reorganización, a la sesión que se llevará acabo el día jueves 23, a horas seis de la tarde, en el Salón de la Biblioteca Universitaria, para efectuar la elección del Directorio, la misma que se verificará con el número de asistentes.

Se ruega puntual asistencia.

La Paz, 22 de Octubre de 1975

La Comisión Reorganizadora.

Ministerio de Industria, Comercio y Turismo
Empresa Nacional del Arroz

El Ministerio de Industria, Comercio y Turismo, y la Empresa Nacional del Arroz (ENA), se permiten poner en conocimiento de la opinión pública nacional la siguiente aclaración, en relación a la sustración de arroz del Ingenio "Santa Rosa", ubicado en la localidad del mismo nombre provincia Sara del departamento de Santa Cruz.

ENA, de conformidad a su procedimiento habitual, inició sus operaciones en la presente cosecha, comprando arroz blanco puesto ingenio en los diferentes establecimientos ubicados en los centros productores del país, entre ellos, los ingenios del departamento de Santa Cruz.

De acuerdo al Manual del Proceso de Comercialización, los procedimientos que emplea la Empresa para la compra del producto son los siguientes:

1.- Los productores llevan el arroz en chala a los Ingenios, donde es procesado, o en algunos casos es el dueño de Ingenio el que realiza por cuenta propia la compra de arroz en chala.

2.- Una vez beneficiado el producto, es analizado y clasificado por el analista, de acuerdo a los resultados obtenidos, emite el Certificado de Análisis, en el que consigna, la cantidad y calidad del producto por cada partida.

3.- El propietario de Ingenio una vez realizado el proceso anterior, emite el comprobante de Depósito, en el que se consigna la cantidad y calidad del producto que ingresa a sus depósitos, embolsado con su respectiva Tarjeta de Control, y del cual es depositario y responsable del arroz almacenado.

4.- Con los documentos anteriormente señalados, el propietario del arroz en chala se apersona a la Oficina Zonal correspondiente a objeto de cobrar el valor del arroz vendido.

5.- En la Oficina Zonal, previa presentación de los documentos señalados, se emite la nota de Compra previa confrontación con duplicados de control interno a cargo del Contable Zonal, quien realiza la respectiva liquidación de acuerdo a la cantidad y calidad consignados en el certificado de análisis y comprobante de depósito, basándose, en los precios aprobados por el Supremo Gobierno.

Una vez emitida la Nota de Compra se gira el Cheque por el valor correspondiente a la compra, con la fiscalización del Interventor de la Contraloría.

Los documentos mencionados, son remitidos junto al parte de existencias a la Oficina Regional, donde se contabilizan las transacciones respectivas.

En fecha 16 de julio a raíz de un informe del señor Supervisor Zonal de Portachuelo, que indicaba que se estaban produciendo mermas de arroz en el Ingenio "Santa Rosa", la Administración Regional de Santa Cruz designó al Supervisor General, para verificar las existencias de arroz en el citado Ingenio, el mismo que expresó posteriormente en forma escrita que la información del Supervisor Zonal estaba errada, indicando que la situación era normal y que el estado del camino era intransitable, razón por la que se hacía imposible el traslado de dicho arroz, información que resultó ser a la postre, maliciosamente falsa. Sin embargo, el 15 de septiembre nuevamente ante el requerimiento del Supervisor Zonal, se constituyó el señor Administrador Regional de Santa Cruz en el Ingenio "Santa Rosa" juntamente con otro personal de la Empresa, quienes evidenciaron efectivamente que las existencias de arroz no coincidían con los partes de existencias en dicho Ingenio, inmediatamente después se procedió a la inventariación correspondiente constatándose que existía una diferencia de 5.223 quintales.

Inmediatamente se denunció oficialmente el hecho ante las autoridades locales como robo.

Requerido por la guardia de seguridad pública de Santa Rosa, el propietario del Ingenio señor Ilia Mateff Karaivanoff reconoció ser el autor del fraude, en compañía con el Analista de ENA en dicho Ingenio, señor Felipe Pérez, quién venía emitiendo documentos de compra por cantidades mayores a las recepciones reales de arroz, suscribiendo los Certificados de Análisis sin haber ingresado el arroz físicamente a los depósitos de Ingenio, comprometiéndose finalmente el señor Mateff, a restituir el valor del fraude hasta el 30 de octubre de este año, indicando que parte de esos fondos fueron destinados a la compra de arroz en chala a los productores para la próxima cosecha de 1976.

Igualmente la Jefatura Regional de Santa Cruz, consiguió la detención del autor, el que obtuvo a su vez la garantía del señor Ricardo Flores Barba ante las autoridades del D.I.C. en Santa Cruz.

Estos hechos fueron puestos en conocimiento de la Gerencia General el 29 de septiembre, la misma que dispuso mediante Resolución Administrativa 3/75 de 29 de septiembre la conformación de una Comisión encargada de levantar el sumario informativo y la iniciación de la querella criminal en contra del propietario del Ingenio señor Mateff, así como del Analista Pérez, y de todos los que resultaren cómplices, coautores, encubridores y fautores del delito, hecho que se concretó mediante memorial de fecha 2 de octubre, habiendo el Juez Instructor Segundo en lo Penal de Santa Cruz, ordenado el encausamiento penal de todos los implicados en el delito mencionado, mediante Auto Cabeza de Proceso de 8 de octubre, ordenándose además el secuestro de todos los bienes del principal encausado.

Al mismo tiempo, se dispuso la organización de un sumario administrativo interno para investigar y determinar la posible participación de otros funcionarios de la Empresa, cuyos antecedentes han sido remitidos a la jurisdicción del Juez de la causa. Paralelamente, se ordenó la organización inmediata de una Auditoría Interna del movimiento contable del Ingenio Santa Rosa, a cargo de la Oficina Control de Gestión.

Todas estas diligencias y las determinaciones de la Gerencia General fueron puestos en conocimiento inmediato del Ministerio de Industria, Comercio y Turismo quien manifestó su aprobación sobre tales decisiones.

Como consecuencia de estos hechos se tiene lo siguiente:

Que el autor principal de los delitos de abuso de confianza, dolo y fraude en contra de ENA resultó ser el propietario del Ingenio Santa Rosa señor Ilia Mateff Karaivanoff, en complicidad con otros funcionarios de la Oficina Regional de Santa Cruz, quienes actuaron dolosa y de mala fe en contra de su propia institución, que depositó en ellos su total confianza, quienes guardan detención en la actualidad, como consecuencia del Juicio criminal incoado ante la Justicia Ordinaria de Santa Cruz.

Que, el señor Mateff, al confesar la comisión de estos delitos se ha comprometido a restituir el valor del daño causado hasta el 30 de este mes de octubre.

Que, con el secuestro de todos los bienes inmuebles del señor Mateff, instalaciones del propio Ingenio y maquinarias, que alcanza a un 60% del valor, así como de la cobranza de los documentos de venta de arroz de los productores que suscribieron con este señor, para la próxima cosecha, que alcanza a 2.000 fanegas, o sea más o menos 5.000 qq, se pretende la restitución del monto defraudado.

Igualmente, el señor Ricardo Flores Barba, ha suscrito un compromiso ante las autoridades de Santa Cruz en favor del señor Mateff.

Todos estos bienes y valores garantizan el resarcimiento civil en favor de ENA y del Estado; continuando la acción penal, que deberá ser impuesta por el Juez competente que conoce actualmente la causa en Santa Cruz, que conforme a ley, tiene toda la autoridad para juzgar al autor principal y demás implicados, ya sea dentro o fuera de la Empresa, sin ningún tipo de restricción.

Conviene señalar el reconocimiento que nos merece el apoyo de las autoridades de Santa Cruz, quienes en todo momento, han contribuido efectivamente al esclarecimiento de este ingrato suceso.

La relación anterior es un fiel reflejo de los hechos ocurridos y no tiene otra finalidad que informar imparcialmente a la opinión pública por este ingrato suceso.

La Paz, 20 de octubre de 1975.

INAUGURACION.- El pasado lunes fue inaugurada en el salón de honor del Círculo Militar, la exposición de trabajos de liceos técnicos de esta ciudad. En la fotografía, el Dr. Jaime Bravo, Director General de Educación, inaugura la muestra.

Fue inaugurada exposición de trabajos técnicos femeninos

Bajo los auspicios de la Dirección Nacional de Educación Técnica Vocacional, en el Salón Principal del Círculo Militar, está realizándose la exposición de varias especialidades con la participación de instituciones educativas.

La muestra que estará abierta hasta fines de esta semana, fue inaugurada por el Director Nacional de Educación, el lunes pasado.

Sobre el particular, la Directora Nacional de Educación Técnica Vocacional, Martha Alcoreza de Cernadas, dijo que el propósito de la exposición es mostrar las aptitudes y el avance formativo logrado en los diferentes liceos femeninos.

En el evento principal alumnas y personal docente del Liceo Técnico Nuestra Señora de La Paz, Liceo Uruguay, Liceo Las Américas y Liceo de Colquiri.

Entre las muchas muestras que exponen están incluidas especialidades como corte y confección, lencería, juguetería, decoración, telares, tejidos coreopléstica, pastillaje y repostería.

En el recorrido por las instalaciones del salón principal del Círculo Militar se advirtió la calidad de los trabajos y el alto grado técnico adquirido por las alumnas de los establecimientos.

ESTIMULO

La esposa del Prefecto del Departamento, Gladys Bustos de Escobari, como estímulo al trabajo desarrollado por alumnas y profesores de los liceos técnicos, obsequió tres máquinas de coser a pedal, en sencilla ceremonia cumplida en la mañana de hoy.

Agenda femenina

ROTARY CLUB

Los socios del Rotary Club de La Paz se reunirán hoy a horas 12:15, en una sesión almuerzo en los salones del Club de La Paz. En la oportunidad, se rendirá homenaje a la fundación de la ciudad de La Paz y ofrecerá una charla el Dr. Jaime Tapia Alipaz, presidente de Cordepaz.

FRATERNIDAD TAU

En días pasados, fueron posesionadas las nuevas autoridades de la institución. La nueva mesa directiva está presidida por el Dr. Jorge Estenssoro M. e integrada de la siguiente forma: Vicepresidente, Dr. Hernán Flor Medina, Secretario General, Sr. Miguel Zalles C.; Tesorero. Dr. Alfredo Gutiérrez Salgar; Secretario de Actas, Sr. Adrián Castillo Nava; Secretario de Actividades, Ing. Hugo Jordán V.; Tribunal de Honor: Presidente, Dr. Alfonso Jáuregui C.; Vocales, Sr. Raúl Espejo Zapata, Arq. Hugo López Videla; Sr. Jorge Palza V.; Sr. Arturo Prudencio G.

DAMAS DE OBRAJES

El Comité Femenino de Obrajes prepara un té-rummy, con fines sociales para el martes 28, a realizarse en el Centro Médico Calacoto-La Florida.

Fallecimiento

En la paz del Señor y confortada con los auxilios de la Santa Religión Católica, ha dejado de existir la que en vida fue

Sra. VIRGINIA ETIENNE de VASQUEZ

(Q. E. P. D.)

Dr. CARLOS VASQUEZ C., esposo; Patricia Vásquez de Johnson, Cecilia Vásquez de Niño de Guzmán, Monika Vásquez de Uribe, hijas; Marlin Johnson, Marcelo Niño de Guzmán, Jorge Uribe, hijos políticos; Michelle, Carlos Alberto, Marcella Leonardo y Suzzette,, nietos; Julio Etienne, Olga Etienne de Garnica, Guillermo Etienne y Elena de Vargas, hermanos; Luis, Asunta, José Humberto, Mery, Laura, Doris, Teresa, hermanos; Luis Alberto, Mario, Elvira, hermanos (ausentes), hermanos políticos, tíos, primos y sobrinos y demás familia, ruegan a sus amistades y personas piadosas, se dignen asistir a la Misa de cuerpo presente a horas 15.00 y a la traslación de los restos mortales de la extinta al Cementerio General el día de hoy Miércoles 22 del presente a horas 16.00 (4 de la tarde). El cortejo fúnebre partirá de la calle Alfredo Ascarrunz Nº. 2578 Sopocachi. Favor que comprometerá la gratitud de la familia doliente.
Servicios Fúnerarios Allaga. Figueroa 773. Tels. 25676 - 64800.

Misas

AGRADECIMIENTO E INVITACION

Rosario Mercado vda. de Llanos, esposa; Armando, Wálter, Blanca, Gladys, Lydia y Rogelia, hijos; Luis Hugo Bedregal S., Guillermo Moreno Vargas, Rubén Vaca Monasterios y Hulbert Brown (ausente), hijos políticos; Evy de Llanos, Chichi de Llanos, hijas políticas; las hermanas, sobrinos, nietos y demás familia del que en vida fue Don:

ROMULO LLANOS HERRERA

Benemérito de la Patria

(Q.E.P.D.)

expresan su profundo agradecimiento a sus parientes, amigos e instituciones, por sus sentimientos de pesar, condolencia y ofrendas florales que hicieron llegar a la Ciudad de Trinidad e invitan a la misa que se celebrará recordando el mes de su sensible fallecimiento el día de hoy miércoles 22 del presente a horas 11.30 a.m. en la Parroquia de los Padres Carmelitas (Av. 20 de Octubre).
Su asistencia a este acto de piedad cristiana, comprometerá la gratitud de la familia doliente.
El duelo se despide en la puerta del templo.

Alcides Torres y Flia. invitan a la misa que en memoria de los que en vida fueron sus padres:

Dn. OSCAR TORRES SANJINEZ

Dña. VICTORIA RODRIGUEZ de TORRES

(Q. E. P. D.)

mandarán celebrar el día de mañana Jueves 23 de Octubre a Hrs. 11 en la iglesia del Monticulo (Sopocachi).
Agradecen de antemano su concurrencia.

Fallecimiento

"BOLIVAR" S.A. DE SEGUROS participa el sensible fallecimiento de la que en vida fue su asegurada

Dña. MARTHA QUISPE de CALLIZAYA

(Q. E. P. D.)

Lino Callizaya, esposo; Alejandro y Cristina, hijos; Alejandro Quispe, Concepción de Callizaya, hijos políticos; Rolando, Francisco, Edgar, Luisa, Esperanza y Angélica, nietos; y demás familia ruegan a sus amistades, Sindicato de Carniceros, Comerciantes del Mercado Rodríguez y demás personas piadosas, se dignen asistir a la traslación de los restos mortales de la extinta al Cementerio General el día de hoy Miércoles 22 a Hrs. 4 de la tarde.
El cortejo fúnebre partirá de la Calle Baltazar Aquize Nº. 15 (frente Cementerio Gral.).
Favor que comprometerá la gratitud de la familia doliente.
La Paz, octubre 1975.

sana, nutritiva,
se toma todo el año
y por tradición se toma
más en
TODOS SANTOS

"La felicidad no es posible sin salud"
BOLDOLAXINE
LAXANTE
Contra todas las formas de estreñimiento. Regula el peristaltismo intestinal y la evacuación, estimulando: la secreción biliar del hígado y las glándulas intestinales.
Es un verdadero laxante fisiológico de acción suave, sin cólicos. No produce acostumbramiento. Un comprimido antes de acostarse. Niños medio comprimido.
PIDA EN SU FARMACIA

S.A.M.A.P.A.

A los usuarios de ciudad Satélite

El Servicio Autónomo Municipal de Agua Potable y Alcantarillado, comunica a los señores usuarios de ciudad Satélite, que a partir del sábado 25 de octubre, procederá al cobro de sus facturas por consumo de agua potable, todos los sábados y domingo en la oficina de "CONAVI".

La Paz, octubre de 1975
DEPARTAMENTO DE RR.PP.y
Prensa de SAMAPA

Licitación Internacional

Empresa Nacional de Ferrocarriles (ENFE)

Ministerio de Transportes y Comunicaciones

Banco Internacional de Reconstrucción y Fomento (BIRF)

Se invita a los fabricantes y/o representantes interesados a presentar sus propuestas para la provisión del siguiente material:

Programa BIRF 2.2. - COCHES DE PASAJEROS

Los pliegos de Condiciones Generales, Particulares y de Especificaciones Técnicas, serán proporcionados a los interesados en la SECRETARIA DE LA GERENCIA DE REHABILITACION E INVERSIONES, Segundo Piso del Edificio Estación Central, previa cancelación de $b. 300 (Trescientos pesos bolivianos).

El plazo de presentación de las citadas propuestas con todos los requisitos legales, vence a horas 18.oo del día 4 de diciembre de 1975.

Las propuestas se recibirán en la Secretaría de la Gerencia de Rehabilitación e Inversiones.

La Paz, 21 de octubre de 1975.

GERENCIA DE REHABILITACION E INVERSIONES

REVISO EL EXTRACTO DE LOTERIA DE FACTURAS?

QUE ESPERA... VENGA A COBRAR!!

- LOS PREMIOS DE Sb. 100.- Y Sb. 150.- ESTAMOS PAGANDO EN EFECTIVO MEDIANTE LA SUCURSAL DEL BANCO DEL ESTADO - COLON-COMERCIO. Y EN LAS CIUDADES DEL INTERIOR DE LA REPUBLICA. EN LA AGENCIA RESPECTIVA.

DIRECCION GENERAL DE LA RENTA INTERNA

DESDE EL CORAZON DE AMERICA

MEXICO..

con todo su esplendor

Consulte a su agente I.A.T.A.o en
AEROLINEAS ARGENTINAS
LA PAZ Av Mcal Sta Cruz esq Almte Grau tel 51711 50792
COCHABAMBA Nataniel Aguirre 6294 tel 4832
SANTA CRUZ Ayacucho 163 tel 29998 27799
Cía. Boliviana de Publicidad

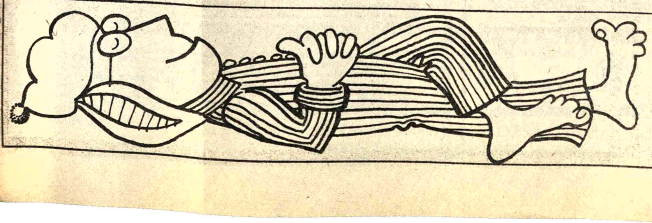

PARA EL MEJOR SUEÑO DEL MUNDO

Flexi PLAST

COLCHONES, ALMOHADAS
ESPUMA PLASTICA PARA
USO DOMESTICO E INDUSTRIAL

Av.: Manco Kapac 451
Teléfono: 2-9517 Casilla 1641
La Paz – Bolivia

AVISOS ECONOMICOS

Revistas Libros

GISBERT Y CIA. S.A
Casilla 195

THOMAS- Cálculo Infinitesimal y Geometria Analitica.
STANDARD MATHEMATICAL TABLES 22a Edición
SUPPES - Introducción a la Logica Simbólica.
GAEZ - Elementos de Análisis Matemático.
BRAND - Análisis Vectorial.
IZQUIERDO ASENSI - Geometria Descriptiva.
JAMES - Métodos Numéricos Aplicados.
OUBINA- Introducción a la Teoria de Conjuntos.

Departamentos Habitaciones

SOPOCACHI Alquilo amplio dormitorio independiente, pensión. Ropa lavada, teléfono 28079. (16-22/64611)

ANTICRETICO Por $bs. 23.000 2 habitaciones, cocina, baño, agua, Manzaneda. Fono 42792. (21-23/64790)

DOY en 70.000 $b. un departamento con un dormitorio con derecho a teléfono Zona San Pedro llamar al 53799 (22/64773)

HOTEL ATLANTIC Avenida Armentia 521 teléfono 23342, habitaciones individuales $b. 20.- delegaciones convencional. (20-20-X1/64755).

VENDO Departamento Edificio Fénix (Potosí esquina Loayza) Piso 11-1104 y local. Ref.: Mismo local. (19-25/64606).

Antiguedades

NUMISMATICOS llegaron catálogos de monedas coloniales año 1976, indispensable para coleccionistas, personalmente en Ayacucho 230, por correo: Casilla 2521 –La Paz (22-24/64779)

OCASION vendo consola Victoriana tapa de marmol. Cañada Strongest 1527 departamento Nº 1 (22-23/64770)

Vehiculos

VEHICULOS TRANSFERENCIAS Colón 595 (22-23)

TRANSFIERO motivo de viaje transfiero un Omnibus "51" Dodge modelo 75 Referencias Av. I.Vasquez Nº 518 (Pura Pura) (22/64774)

VENDO CAMION Y volqueta Chevrolet 75, flamantes. Referencias La Plata 1196 ORURO (21-28/64758)

FORD FALCON FUTURA 74 motor 221 diplomático 18.000 kms. butacas, ruedas deportivas, caja cuatro velocidades. Ver Campos 122 Sopocachi, después 16.30 horas, teléfono 23208 (18-23/64628)

AUTOMOVIL Chevrolet Malibu modelo 69 sólo 20.000 Kms. recorrido, azul, cuatro puertas, totalmente nuevo. Referencias teléfono 56628 días hábiles (20-21/64753).

POR VIAJE Vendo Toyota Célica Deportivo, modelo 72. Ver: Juan de Vargas 2319, teléfono 42875. (19-23/64647).

Ofertas especiales

TIENDA CENTRICA Ofrece. Armentia 555 (15-25/64601)

VENDO Prensa Chandler, doble oficio. Calle Santa Cruz 481 (21-25/64762)

ORTOPEDIA AMERICANA Bragueros, fajas, Lumbar, Yanacocha 715 (14-3-XI/63936)

Casas

"LUBRAVE" Yanacocha 448 Venta Casas: Villa Pabón dos plantas diez habitaciones $b. 250.000.- Achachicala de tres dormitorios agua, luz $b. 120.000.oo.- Alto Chijini cinco habitaciones $b. 130.000.oo (22-23)

VENDO CASA Villa Pabón $b. 190.000.- Colón 595 (22-23).

VENDO CASA EN COCHABAMBA Avenida Blanco Galindo Quillacollo parada 4 Referencias misma casa (22-30 Noviembre/64766)

ALQUILO depósitos cerrados. Fono 26828 (22-24/64768)

Profesores Academias

INSTITUTO MATEMATICO Dicta clases de nivelación. Consulte clases particulares. Mariscal Santa Cruz 1295, teléfono 63617. (16-21/64609)

Propiedades Terrenos

"LUBRAVE" Yanacocha 448 Venta Terrenos: Alto Seglencoma 300 mts. $b. 70.000.oo Achocalla 754 mts. $b. 18 metro. Vino Tinto con cinco habitaciones $b. 60.000.oo (22-23)

COMPRO TERRENO De 4.000. a 5.000 m2 zona Cota-Cota, Aranjuez, Achumani Referencias teléfono 26286 Hrs. oficina (20-22/64754).

VENDO LOTE De terreno bien ubicado en San Pedro 234 m2. $bs. 348.000 Teléfono 26025 (21/64763)

Orquestas

ORQUESTA TELEFONO 53220 (8-12-X1/63760)

LOS "ONIX" Conjunto electrónico teléfono 54333 (18-1°/64629)

ORQUESTA Electrónica "CARAVELL", teléfono 64206. (15-22/63949)

CONJUNTO ELECTRONICO Cano y su Combo Teléfono 52651. (21-27/64761)

Técnicos

TECNICO REPARA Refrigeradores, cocinas, lavarropas, garantizado, teléfono 55449. (16-23/64615)

REPARACIONES INSTALACION Plomeria, gas, termotanque, cocina, calefones, sanitarios, cañerías. Servicio rápido garantizado teléfono 24210 Avenida Mariscal Santa Cruz Nº. 1058 (17-26/64626)

PLOMERO Instalaciones sanitarias. Teléfono 26823 (21-25/64757)

PLOMERO Se hacen instalaciones y reparaciones, teléfono 54306. (20-22/64756).

REPARAMOS Radios Televisores a Domicilio teléfono 40226 Economía Garantía (22-24/64767)

TELEVISORES Radios se Reparan con Garantía a DOMICILIO teléfono 60120 (22-24 /64771)

TECNICO ELECTRICISTA teléfono 65862 (22-24/64775)

TECNICO CALEFONES Se instala y repara, garantizado, teléfono 55449. (16-23/64615)

REPARAMOS TELEVISORES Radios a domicilio. Teléfono 62911. (16-5/63525) **VENDO** Departamento Edificio Fénix piso 1104 y local. Ref: Mismo local. (16-22/64606)

ELECTRICISTA Repara cocinas de toda marca con garantia, teléfono 55449. (16-23/64615)

Maquinas

VENDO POR VIAJE Máquina fotográfica rusa con teleobjetivo, filmadora con sonido, máquina calcular para ingenieria. Ver: Juan de Vargas 2319, teléfono 42875. (19-23/64647).

MAQUINAS DE ESCRIBIR Facit y Optima Elite, semiportátiles, nuevas con tabulador, Remigton 14 pulgadas VENDE Comercio 994 Oficina 6 (22-23/64777)

Varios

TRANSFERENCIA INMUEBLES Colón 595 (22-23)

CARNET DE IDENTIDAD 24 horas Colón 595 (22-23)

CARNET DE IDENTIDAD 24 horas Colón 595 (22-23)

PASAPORTES 48 horas Colón 595 (22-23)

SOLVENCIA TRIBUTARIA Colón 595 (22-23)

REPOSICION DOCUMENTOS Colón 595 (22-23)

RENTA MUNICIPALIDAD INSCRIPCIONES Colón 595 (22-23)

NEGOCIOS INSCRIPCIONES Colón 595 (22-23)

LEGALIZACIONES DOCUMENTOS Colón 595 (22-23)

VENDO VITRINA Grande cama, estufa, Cañada Strongest 1527 departamento Nº 1 (22-23/64770)

PASAPORTES 48 horas Colón 595 (22-23)

PASAPORTES en 8 horas "JET" telef. 65520.
CARNET de identidad en 8 horas. "JET" telef. 65520.
PLACAS PARA VEHICULOS en 8 horas. "JET" telef. 65520.
LEGALIZACION DE DOCUMENTOS al exterior en el dia "JET" telef. 65520.
TITULOS DE BACHILLER en 20 días "JET" telef. 65520.
TRANSFERENCIAS DE VEHICULOS "JET" telef. 65520. (18-21/64631)

AVISO Habiéndose extraviado la libreta de ahorro 5381 de Mutual La Paz, queda anulada por extenderse el correspondiente duplicado. (21/64759)

ORGANIZACION "JET" Ayacucho 429 of. 5 Telef. 65520. TRAMITA VOLANDO: LIBRETAS DE SERVICIO MILITAR en 20 días "JET" 65520.

AVISO Habiéndose extraviado la libreta de ahorro Nº. 5626 del Bank of America queda anulada, por extenderse el correspondiente duplicado. (21/64759)

Empleados

EMPLEADA Se precisa empleada doméstica con certificados, para atención de familia reducida. Referencias teléfono 26818 - 82967 (21/64764)

EMPLEADA SE PRECISA empleada doméstica con certificados, para atención de familia reducida Referencias teléfonos 26818 - 82967 (22-23/64778)

NIÑERA Con certificados y garantia precisamos. Teléfono 82848 (R).

Muebles

DOY FACILIDADES, lindos juegos de livings y livings esquineros. Claudio Pinilla 520-interior (Miraflores) (22-28/64765)

Préstamos Dinero

"LUBRAVE" Yanacocha 448 Prestamos dinero sobre Joyas, Hipoteca diferentes sumas (22-23)

"LUBRAVE" Yanacocha 448 Necesitamos dinero sobre Joyas, hipoteca, diferentes sumas (22-23)

Tocadiscos TV-Radios

CONJUNTO ELECTRONICO Cano y su Combo teléfono 52651 (18-24/P.P.)

COCHABAMBA

LOTES EN COCHABAMBA 7.000 M2 en Avenida Blanco Galindo Km 4. 200 $b. M2. teléfono - La Paz 21510 Cochabamba 2806 (22-24/64772)

SANTA CRUZ

EN SANTA CRUZ Inversión altamente rentable. Terrenos ubicación excepcional, próximos Equipetrol. Ocasión $us. 10.- M2. Informes en La Paz, teléfono 29361, en Santa Cruz 23782 horas de oficina o Ballivián 664 (21-25/SC).

EN SANTA CRUZ Necesito peluquero moderno. Escribir a Suarez de Figueroa 33 (20-22/64327).

EN SANTA CRUZ vendo FERRETERIA acreditada Referencias 2-6595 casilla 5792 (21-30/8654)

UNIROYAL

Kodak Ektamatic S 20
Stabilizer
Liquidamos a $b. 50 frascos de 946 cc.
Ref.- Fono 29800.

PARA TRATAMIENTO DE HONGOS-ECZEMA
PICAZON
A base de Propionato de Sodio y otros medicamentos, hemos logrado una fórmula para el tratamiento de enfermedades de la piel, tiña, de las uñas, del cuero cabelludo y de la barba, eczema, hongos, etc., que se vende con el nombre de SANAFITIL.
Pruebe SANAFITIL y Ud. comprobará sus buenos resultados.

Aviso permanente

El señor **ERNESTO CARDOZO** maestro carpintero- debe apersonarse a **PRESENCIA** con el objeto de cumplir contrato de trabajo.

La Paz, octubre de 1975

La Gerencia.

Señor automovilista

- Ponemos a su disposición el más novedoso y eficaz dispositivo eléctrico de alarmas contra robos. Le ofrecemos tranquilidad y seguridad para Ud. ELECTRO-MOVIL Le brinda protección a: la carga, llantas, faroles, espejos, faros, Radios, Antenas, ruedas, etc. Consulte a SISTEMAS DE ALARMA S.A. teléfono 54605.Ofrecemos demostración en 5 minutos.- llame hoy mismo para que no le roben mañana. UN AÑO GARANTIA.

Universidad Boliviana
Universidad Mayor de San Andrés

COMUNICADO

Se comunica a los señores egresados que a continuación se nombra la obligación de presentarse en el Departamento de Títulos, el dia Miércoles 22 del presente, con suma urgencia.

Germán Rocha Ojeda	Ciro Cameo Chipana
Alberto Aguilar Aparicio	Rosa María Prado Monje
Freddy Céspedes Rodriguez	Ruth G. Henrich Medina
Elva Ugarte Sandoval	Gladys F. Tellería G.
Jorge Augusto Ocampo Sánchez	María Luisa Pinto M.

La Paz, 21 de octubre de 1975

Pedro Martínez Martínez
JEFE DEL DEPTO DE TITULOS Y DIPLOMAS DE LA UMSA

Importante empresa industrial de Santa Cruz

Requiere los servicios de:
Soldadores de Autógeno y Arco.
Mecánicos Industriales.
Electricistas.
Torneros.

Presentar curriculum y certificados de trabajo a Loayza Nº 149 Of. 7 (Altos).

Ministerio de Industria, Comercio y Turismo
Dibujante técnico

Se convoca a examen de competencia para la provisión del cargo de Dibujante Técnico de la Dirección General de Normas y Tecnología.

Los interesados podrán presentarse hasta el día viernes 31 del presente mes, en nuestras oficinas ubicadas en el Edificio "Lotería" 9º Piso, Teléfono 55685. Oficina Nº 2.

Depto Relaciones Públicas

La Paz, 22 de Octubre de 1975.

Se precisa al señor Javier Arrien Bustillos

Se lo precisa con carácter de urgenci en la Oficina de Auditoría del Ministerio d Asuntos Campesinos y Agropecuarios.

La Paz, Octubre de 1975

Universidad Católica Boliviana

Por razones de programación, estreno de la obra "EL LUGAR" Carlos Gorostiza, tendrá lugar martes 28 de octubre a Hrs. 19 en teatro de la Casa de la Cultu "Franz Tamayo", a cargo del gru "Teatro Tiempo" de la Universid Católica Boliviana que dirige R Marie Canedo.

El Departamento de Extensión Cultural de la U.C.B.

VECINO DEL ALTO Y VIACHA.

Si esperas el último momento para decidirte a suscribir tu acción telefónica, me privas de la posibilidad de prestarte mis servicios.
Para evitarte molestias te aconsejo pasar por nuestras oficinas con prontitud dentro del plazo fijado para tu zona.

TELEFONOS AUTOMATICOS S.A.

Curso de Técnicas de Comunicación
Comunicación Social y Medios

- La teoria y la práctica de los modernos medios d comunicación social, como la Radio, TV, Periodism Cine....

- Un ciclo de estudios que usted, y toda la gen menores y adultos, no deberian dejar de lado, pue mundo actual exige el conocimiento crítico y científic la comunicación y sus medios.

- Clases magistrales, trabajos prácticos y debat constituyen la base de este curso, que espera contar co usted entre sus participantes.

- Reserve a llamando al 56749, o inscribase e ILVEM, aveni amacho 1372, quinto piso (Edifici "Ultima Hora"

INSTITUTO DE LECTURA VELOZ, ESTUDIO Y MEMORIA. ILVEM

- ILVEM en Cochabamba: Mayor Rocha 3651.

- ILVEM en Oruro: Presidente Montes 1745, teléfon 51964- 52167.

Records Mundiales

AGENDA

PRESENCIA Av. Mariscal Santa Cruz.- Edif. Esperanza CENTRAL: Tel. 40460.- 41125 y 52184.- **GERENCIA:** Tel. 53172. **PUBLICIDAD:** Tel.: 52178 **REDACCION:** Tel. 51998.- Casilla 1451 Cajón Postal 3275.

FARMACIAS DE TURNO

DEL 18 AL 25 DE OCTUBRE

ORURO Dra. Sinda Sandi Colón Nº 635 (Ballivian y Sucre) Tel. 40824 **BUSCH** Dr. Froylán Aldunate Av. Busch Nº 1107 Tel 25753 **TRINIDAD** Dra. Victoria Postigo Calle Santa Cruz (Primera cuadra) **GALENO** Dra. Lily Sáenz Zoilo Flores Nº 1320 Tel 52644 **MERIDA AVENIDA** Dra. Rosario Fernández Av. Arce Nº 2.888 Tel. 60881 **VIRGEN DE LOURDES** Dra. Mirtha Riveros Av. Tejada Sorzano - Unduavi.

FARMACIAS DE TURNO PERMANENTE

ORRAJES Dra. Frans Tapia Tel. 60881 Obrajes.- **SAN CARLOS** Av. República 26 Tel. 20023 Villa Victoria.- **VERA CRUZ** Av. Antofagasta Nº. 100 Tel. 59107 Alto de La Paz.- **CRISTO REY** General Lanza 2116 Tel 27534 Sopocachi Alto.

TELEFONOS DE URGENCIA

BOMBEROS 119.- **ASISTENCIA PUBLICA** 118 - 22111.- **RADIO PATRULLA** 110.- **TRANSITO** 26148 **SAMAPA** 26828 - 26548.- **ENERGIA** 54357.- **TELEFONOS (RECLAMOS)** 113.**INFORMACIONES** 104 - **SEÑORITA HORA** 117.- **LARGA DISTANCIA EXTERIOR** 53907 - 09 **INTERIOR** 20402-03. **HOSPITAL DE CLINICAS CENTRAL** 22821 - 22872.- **AASANA** 59333 - 59310.

LINEAS AEREAS

TRANS-SERVICE LTDA. Alcalde 15 Alianza Nº. 630 Tel. 43154.- **TRANSPORTES "EL CHAPACO"** Chuquisaca 568 Tel. 40258; **TRANSPORTES UNIVERSO.** Av. Montes 838 Tel.- 42851.- **EXPRESO SAMA.**- Plaza Riosinho Nº 98 Tel. 64439 - 28462.- **TRANSPORTES BALLIVIAN BOLIVIA.**- Plaza Alonso de Mendoza teléfonos 55854 - 25893.- **ANDINO** León de la Barra 360 Tel. 20471 **CONTINENTAL.** - Av. Montes 675 Tel. 20021.- **COPACABANA.** Av. Montes 620 Tel. 20477 - 40461.-**TAURO.** Av. Camacho 1223 Tel. 27677.- **TRANSPORTES PILCOMAYO,** Figueroa esq. Tiquina, Tel. 22208.- **ALIAGA.** Av. Montes 100 Tel. 26576.- **URUS.** Bozo 194 Tel. 30782.- **TRANSPORTES SAN CRISTOBAL** Plaza Alexander 190 Tel. 27775 41076.- **FLOTA YUNGUEÑA,** calle Cereño Nº. 1577 Tel. 43001.- **TRANSPORTES TARIJA,** Tiquina 37 Tel. 28911.- **TRANSPORTES VICTORIA** Emilio Calderón 562 (Gran Poder) Tel. 56599.- **TRANSPORTES ARABOA,** Plaza Alonso de Mendoza 242 Tel. 27706.- **MICROBUSES KIRQUINCHO** Bozo 108 Tel. 54612 - **TRANSPORTES "MOTO MENDEZ",** Calle Humahuaca 844 Tel. 57929.- **TRANSPORTES TUNARI,** calle Bozo Nº 108 Tel. 40375.- **TRANSPORTES MANCO KAPAC,** calle Tumusla 580 (Hotel Tumusla) **"DORADO ORIENTE",** Pullman de lujo calle Bozo 106 Tel. 40973.- **TRANSPORTES RIVEROS** (a Copacabana) Av. Montes 660. Tel. 20984.- **EXPRESO PANAMERICANO LTDA.** Servicio Potosí - Sucre - Villazón Dirección calle Bozo Nº. 167 Tel. 20803.

EXPRESO CINTA DE PLATA Teléfono 65858
AUTO LINEAS INGAVI Av. Manco Kapac 445 teléfono 28961.

EXPRESO "LA VELOZ DEL SUD", Av. Manco Kapac 455- Teléfono 23146, La Paz - Bolivia.

EMPRESAS AEREAS

LLOYD AEREO BOLIVIANO, Tels. 54649 - 53182 - 53769 - 51155 - 51167 - 59053. **LUFTHANSA** Tels. 20383 - 25780 - 60499 - 50909. **AEROPUERTO** Tel. 59151.- **AEROLINEAS ARGENTINAS** Tel. 50792.- **AVIANCA,** Tels. 43909 - 40883.- **AIR FRANCE,** Tel. 51740 - **LAN,** Tel. 28536.- **KLM** Tel. 42965 - **SWISSAIR,** Tel. 28624.- **PANAM** Tels. 54117 - 41863 - **BOA,** Tel. 26387 **VARIG,** Tel. 21450.- **ECUATORIANA** Tel. 54472.- **IBERIA,** Tels. 20270 - 24378.- **ALITALIA,** Tel. 23484.- **B.O.A.C.** Tel. 55541 - **CANADIAN PACIFIC** Tel. 55541.- **SOUTH AFRICAN AIRLINES,** Tel. 55541 - **BRITISH CALEDONIAN** Tel. 55541, **TAM,** Tel. 25542, Aeropuerto 59125.-

BRANIFF INTERNACIONAL

VENTAS - INFORMES Tels.: 21100 - 21705 - **AEROPUERTO** Tel. 59203.- **CARGA.**- Tels. 59525 - 59012.- **ESTACION CENTRAL** Tels. 52510 - 53410 / **ESTACION OBRAJES** Tel. 888

Contraloría General de la República
EDICTO

El Subcontralor General de la República, mediante el presente edicto, llama, cit emplaza a los deudores que se mencionan a continuación, para que por sí mismos o medi apoderado se hagan presentes en el Departamento Coactivo de la Contraloría General objeto de que respondan dentro del juicio coactivo que se les sigue a instancias de Los Nacional de Beneficencia y Salubridad.

NOMBRES	MONTO $b.	FECHA	NUMERO AUTO DE SOLVENDO
Ana-María Valencia Mendieta	5.991.50	9/10/75	5/264/75 - A
José Mariño Baptista	998.25	9/10/75	5/265/75.- A
Prudencio Lemuz R.	2.342.14	9/10/75	5/266/75.- A
Herberto Franco Parada	50.614.50	9/10/75	5/267/75.- A
Antonio Vera Jiménez	1.999.25	9/10/75	5/269/75.- A
Carlos Ortiz Velarde	26.010.00	9/10/75	5/270/75.- A
Mercedes Robles Estrada	726.75	9/10/75	5/271/75.- A
Antonio Gutiérrez Montalvo	405.25	9/10/75	5/272/75.- A
* Vidal Núñez Vela	10.342.50	9/10/75	5/275/75.- A
Juan Carlos Antezana Pérez	6.257.60	9/10/75	5/274/75.- A
José Jaime Estrada	4.766.75	9/10/75	5/275/75.- A
Lidia Rivero A.	8.041.00	9/10/75	5/276/75.- A
Jaime Claros La Fuente	445.45	9/10/75	5/277/75.- A
María del Cármen Torrez Ll.	561.00	9/10/75	5/278/75.- A
Carlos Murillo Claros	1.457.25	9/10/75	5/279/75.- A
Guido Rodríguez Pozo	7.956.00	9/10/75	5/280/75.- A
Luis Alberto Cusi	7.842.50	9/10/75	5/281/75.- A
Hugo Padilla Yañez	722.00	9/10/75	5/282/75.- A
María-Luisa Henrich Arauz	62.083.33	9/10/75	5/283/75.- A
Freddy Córdova Orgáz	5.638.73	9/10/75	5/284/75.- A
Ramiro Refaure Ibañez	333.25	9/10/75	5/285/75.- A
Amalia Castañeda de Arellano	6.408.55	9/10/75	5/286/75.- A
Jaime Pablo	10.583.99	9/10/75	5/287/75.- A
Jasmín Fernández Goda	1.897.07	9/10/75	5/288/75.- A
Jacinto Centellas Requena	755.25	9/10/75	5/289/75.- A
Mario Torrez y Carlos Flores V.	20.278.50	9/10/75	5/290/75.- A
Félix Cachaca Zarsuri	28.000.00	9/10/75	5/291/75.- A
Walter Morales Aguilar	5.431.25	9/10/75	5/292/75.- A
	3.200.76	9/10/75	5/8/ N.

REPRESENTACION:- SEÑOR SUBCONTRALOR GENERAL DE LA REPUBLICA.-

" No se pudo dar cumplimiento a las diligencias de notificación con los actuados que ante " den, por desconocerse el domicilio de los nombrados deudores en esta ciudad.— Es cual " representó para fines consiguientes de Ley.— Fdo.- Diligenciero.— A, 9 de octubr " En mérito a la representación que antecede y en cumplimiento del Artículo 142 d " miento Civil, practíquese la notificación mediante edicto.— Fdo.- SUBCONTR " GENERAL.

La Paz, 17 de octubre de 1975.

Se precisa Cajero

El Comité Organizador de los VIII Juegos Deportivos Bolivarianos, precisa los servicios de un CAJERO - HABILITADO. Los interesados deberán presentar documentos que acrediten conocimientos y experiencia para el desempeño de este cargo. Asimismo, el postulante deberá estar en condiciones de presentar fianza ante la Contraloría General de la República. Los expedientes se recibirán hasta el día viernes 24 del presente mes a horas 11 y 30, en las Oficinas del Comité, situado en la Av. 16 de julio Nº. 1800. (Noveno Piso) .

Corporación Minera de Bolivia

CONVOCATORIA A PROPUESTAS

Se convoca a propuestas para la provisión de:

PEDIDO	MATERIAL	FECHA VENCIMIENTO.
30775 CC-72/75	HIDROXIDO DE SODIO	20/11/75 HORAS 12:00

El pliego de especificaciones, se encuentra a disposición de los interesados en la Secretaría de la Comisión de Adquisiciones, 4to. piso, Edificio Central.

GERENCIA DE ADQUISICIONES

La Paz, Octubre 21 de 1975.

P. R. 731/75

Expertos en evaluación

Y preparación de proyectos de factibilidad y prefactibilidad ofrecen sus servicios a empresas y/o personas particulares.
Dirigirse a Casilla 2833.

¡El "difunto" vivió más de 100 años, enterrando uno a uno, a sus ansiosos herederos...!

Herencia a la Francesa
Michel SERRAULT
Michel GALABRU
Claude BRASSEUR
MAÑANA Cine 6 DE AGOSTO

LA MEJOR PELICULA EXTRANJERA DEL AÑO

"EL DISCRETO ENCANTO DE LA BURGUESIA"
GANADORA DEL "OSCAR"
With FERNANDO REY • PAUL FRANKEUR • DELPHINE SEYRIG • BULLE OGIER • STEPHANE AUDRAN
JEAN-PIERRE CASSEL • And as guest star MICHEL PICCOLI • Screenplay by LUIS BUNUEL and JEAN-PAUL CARRIERE
Produced by SERGE SILBERMAN • In COLOR
HOY ARISTOCRATICO ESTRENO CINE TESLA

La película más aterradora, magnetizante y espectacular.
Un barrio misterioso donde todo puede suceder.....
GANADORA DE 2 "OSCAR" y nominada para 11.
CHINATOWN (barrio chino)
Una nueva bomba de Roman Polanski
18 años
MAÑANA ESTRENO CINE 16 DE JULIO

¡CUARTA SEMANA "FUERA DE LOTE"!
LA PELICULA MAS IMPRESIONANTE HECHA EN HOLLYWOOD
Un voraz incendio estalla en un rascacielos de 138 pisos

GANADORA DE 3 "OSCAR"
IRWIN ALLEN'S
STEVE McQUEEN
PAUL NEWMAN
INFIERNO EN LA TORRE
WILLIAM HOLDEN
FAYE DUNAWAY
FRED ASTAIRE · SUSAN BLAKELY · RICHARD CHAMBERLAIN · JENNIFER JONES · O.J. SIMPSON · ROBERT VAUGHN · ROBERT WAGNER
IRWIN ALLEN · JOHN GUILLERMIN · STERLING SILLIPHANT · JOHN WILLIAMS
HOY
EL ESTRENO DEL SIGLO CINE UNIVERSO
HORARIO ESPECIAL POR LARGO METRAJE Matinee:15.00 Tanda:18.30 Noche: 21.45

Continua en 3a. semana la película que conmocionó a la ciudad !!
Los CACHORROS
Basada en la novela de MARIO VARGAS LLOSA colores
HOY CINE PRINCESA

HOY CINES TV

MONJE CAMPERO Tel. 23333

Matinée, Tanda y Noche AHORA MI NOMBRE ES NADIE. y el corto nacional de Proinca LOS NUEVOS POTOSIS. Matinée 9.10, 5.60, Tanda y Noche 11.10, 6.10.

16 DE JULIO Tel. 52119

Matinée, Tanda y Noche RECUERDOS DEL FUTURO. Tanda Cine Club Luminaria (Apta para todo público) Además corto metraje de Ukamau OPERACION TURBINA ENDE. Matinée 7.10, 9.10, Tanda y Noche 9.10, 11.10

6 DE AGOSTO Tel. 23829

Matinée, Tanda y Noche EL HOMBRE QUE AMO. Actualidades Mundiales N° 41. (estreno). y el documental de Proinca LOS NUEVOS POTOSIS. Matinée Platea 7.10, Mezzanine 9.10, Tanda y Noche Platea 9.10, Mezzanine 11.10.

ABAROA Tel. 50252

Matinée, Tanda y Noche dobles CON LAS MANOS EN LA BOLSA y UNA NINA BUSCA A SU PADRE. Matinée 5.10, 3.60, Tanda y Noche 5.60, 4.10.

MURILLO Tel. 52647

Matinée doble EL KUNG FU DE UN CAMPEON y EL DESEO DE VIVIR, Tanda doble EL KUNG FU DE UN CAMPEON y MELINDA. Mayores de 18 años. Noche doble MELINDA y EL MAGNATE. Mayores de 18 años. Matinée 5.10, 3.60, Tanda y Noche 5.60, 4.10.

EBRO Tel. 42939

Matinée, Tanda y Noche dobles SI YO FUERA DIPUTADO y EN EL POLVO DEL SOL. Matinée 5.10, 4.10, Tanda y Noche 5.60, 4.60.

NOBEL Tel. 57387

Matinée doble MALDITAS PISTOLAS DE DALLAS, y VENGANZA CHINA, Tanda. Para mayores LAS NOCHES SEXUALES DE ORIENTE. Además ESPEJO DE ALEMANIA. Noche doble VENGANZA CHINA y LAS NOCHE SEXUALES DE ORIENTE. Matinée, Tanda y Noche 6.10.

BUSCH Tel. 53694

Matinée y Tanda EL DIA DEL LACAL y VIENTO SALVAJE. Noche VIENTO SALVAJE y VANESSA. (Estrictamente prohibido para menores de 21 años). Matinée 4.00, 5.00, Tanda y Noche 4.50, 5.50.

VARIEDADES Tel. 24071

Matinée doble EL DIA QUE LLEGARON LOS MONSTRUOS y EL NIÑO DE ORO, Tanda y Noche dobles FUEGO EN LA SANGRE y EL DIA QUE LLEGARON LOS MONSTRUOS. Matinée 5.10, 3.60, Tanda y Noche 5.60, 4.10.

MEXICO Tel. 26867

Matinée, Tanda y Noche doble VIDITA NEGRA y SARGENTO PEREZ. Matinée 5.10, 4.10, Tanda y Noche 5.60, 4.60.

UNIVERSO Tel. 42660

Matinée Hs. 3.00, Tanda Hs. 6.30, Noche Hs. 9.45 INFIERNO EN LA TORRE. Matinée, Tanda y Noche Mezzanine 18.10, Platea 15.10.

PARIS Tel. 29704

Matinée QUEIMADA, Tanda y Noche NOCHES DE BOCCACCIO. (Sólo para mayores de 21 años). Matinée, Tanda y Noche 7.10.

SAN CALIXTO

Matinée, Tanda y Noche dobles EL VERANO DE LOS CAMPANELLI y EL BOXEADOR DE SHANGHAY. Matinée 4.20, Tanda y Noche 4.70.

TESLA Tel. 53803

Matinée, Tanda y Noche EL DISCRETO ENCANTO DE LA BURGUESIA. Censura 14 años). Además el noticiero EL MUNDO AL INSTANTE. Matinée 9.10, 7.10, Tanda y Noche 11.10, 9.10.

TELEVISION BOLIVIANA

PROGRAMA PARA EL DIA MIERCOLES 22 DE OCTUBRE DE 1975

15.20 Fantasmagórico
15.45 Humor negro.
16.00 Teleclases
17.09 Mundo animal
17.39 El cuerpo humano
18.07 Mi jardín
18.37 Cor ejero de la salud
18.42 Ava 2.000
19.02 Carrera automovilistica
19.12 Cristal de roca
19.45 Deportivo 7
20.06 Telenoticioso boliviano
20.30 Telenovela "Ayer fue mentira"
21.12 Los cinco de "Jackson"
21.45 Star Parade
22.10 Teatro popular "Teresa Blasco".
23.00 Cierre emisión.

PRINCESA Tel. 51821

Matinée, Tanda y Noche LOS CACHORROS. (Prohibida menores de 21 años). Además el noticiero EL MUNDO AL INSTANTE. Matinée, Tanda y Noche 6.10, 5.10, 4.10.

BOLIVAR Tel. 25051

Matinée, Tanda y Noche OLGA LA HIJA DE AQUELLA PRINCESA RUSA. Censura para 21 años.

ESMERALDA Tel. 52454

Matinée, Tanda y Noche dobles FURIOSOS CHINOS ECUADRADOS y EL DOBLE SALTO DE KUNG FU, Mayores 16 años. Matinée 5.10, Tanda y Noche 5.60.

ROXY

Matinée doble ROBINSON CRUSOE (dibujos animados) y DUELO DE TITANES, Tanda y Noche dobles DUELO DE TITANES E INSACIABLE EN EL AMOR. (21 años). Matinée 5.10, Tanda y Noche 5.60.

ILLIMANI Tel. 42755

Matinée. Tanda y Noche doble NI SOLTEROS NI CASADOS y EL GUAPO SINIESTRO. Matinée 3.10, Tanda y Noche 4.10.

CENTER Tel. 22026

Matinée. Tanda y Noche dobles EL TIGRE DE HONG KONG y DOS HERMANOS KARATECAS. Matinée 4.20, Tanda y Noche 5.30, 4.20, 3.70.

LIBERTAD Tel. 53925

Matinée, Tanda y Noche dobles EL BOXEADOR CARRETERO y EL VENGADOR DEL DIABLO. Matinée 5.10, Tanda y Noche 5.60.

SCALA Tel. 23535

Matinée, Tanda y Noche LA TREGUA. Matinée 7.10, 9.10, Tanda y Noche 9.10, 11.10.

LA PAZ Tel. 53842

Matinée, Tanda y Noche ARRUZA. Apta para todo público. Matinée 7.10, 9.10, Tanda y Noche 9.10, 11.10.

MIRAFLORES Tel. 53159

Matinée y Noche dobles PAPILLON y SALVAJE. Tanda PAPILLON. Matinée 5.10, Tanda y Noche 5.60.

Liquido

PELUCAS 160 pesos cada una
Cañada Strongest 1527 departamento 1.

Instituto Nacional de Cooperativas

Para facilitar la comunicación entre el Instituto Nacional de Cooperativas con las Sociedades Cooperativas, las instituciones auxiliares así como las entidades públicas y privadas, deberán enviar su correspondencia directamente a la Casilla N° 5932 y los cables a INALCO - La Paz.

La Paz, 21 Octubre de 1975

RELACIONES PUBLICAS

Servicio Nacional de Caminos

CONVOCATORIA A PROPUESTAS Nº. 23/75

Por orden del señor Ministro de Transportes, Comunicaciones y Aeronáutica Civil, se invita a las firmas comerciales y/o importadoras legalmente inscritas en las Cámaras de Industria y Comercio, interesadas en la provisión de:

Una Central y red telefónica interna

De acuerdo a Pliegos de Especificaciones que los interesados podrán retirar del Departamento de Equipos del Servicio Nacional de Caminos, previo pago de $b. 250.-- (DOSCIENTOS CINCUENTA 00/100 PESOS BOLIVIANOS).

Las propuestas deberán presentarse en sobre cerrado y lacrado, llenando todas las formalidades de Ley, acompañando Boleta de Garantía de seriedad de la Propuesta de $b. 50.-- por el primer mil, más el cinco por mil del valor total de la propuesta, hasta horas 15.00 (TRES EN PUNTO DE LA TARDE) del día Lunes 24 de Noviembre de 1975, en Secretaría del Departamento de Equipos del Servicio Nacional de Caminos, Av. 20 de Octubre Nº. 1829 (Planta Baja).

DIVISION RELACIONES PUBLICAS

Servicio Nacional de Caminos

SEGUNDA CONVOCATORIA A PROPUESTAS 21/75

Por orden del señor Ministro de Transportes, Comunicaciones y Aeronáutica Civil, se invita por segunda vez a las firmas comerciales y/o importadoras legalmente inscritas en las Cámaras de Comercio e Industria, interesadas en la provisión de:

a. 12 motores completos International RD-501
b. 20 medios paquetes International RD-501
Para entrega en 120 días

De acuerdo a Pliegos de Especificaciones que los interesados podrán retirar del Departamento de Equipos del Servicio Nacional de Caminos, previo pago de $b. 350.-- (TRESCIENTOS CINCUENTA 00/100 PESOS BOLIVIANOS).

Las propuestas deberán presentarse en sobre cerrado y lacrado, llenando todas las formalidades de Ley, acompañando Boleta de Garantía de seriedad de la Propuesta de $b. 50.-- por el primer mil, más el cinco por mil del valor total de la propuesta hasta horas 15.00 (TRES EN PUNTO DE LA TARDE), del día Lunes 10 de Noviembre de 1975, en Secretaría del Departamento de Equipos del Servicio Nacional de Caminos, Av. 20 de Octubre 1829 (Planta Baja).

DIVISION DE RELACIONES PUBLICAS

Servicio Nacional de Caminos

CONVOCATORIA A PROPUESTAS Nº. 17/75

(TERCER LLAMAMIENTO)

Por orden del señor Ministro de Transportes, Comunicaciones y Aeronáutica Civil, se invita por tercera vez a las firmas comerciales y/o importadoras legalmente inscritas en las Cámaras de Industria y Comercio, a presentar propuestas para la provisión de:

Repuestos para mototraíllas "Wabco"

De acuerdo a Pliegos de Especificaciones que los interesados podrán retirar del Departamento de Equipos del Servicio Nacional de Caminos, previo pago de $b. 350.-- (TRESCIENTOS CINCUENTA 00/100 PESOS BOLIVIANOS).

Las propuestas deberán presentarse en sobre cerrado y lacrado llenando todas las formalidades de Ley, acompañando Boleta de Garantía de seriedad de la Propuesta de $b. 50.-- por el primer mil, más el cinco por mil del valor total de la propuesta hasta horas 15.00 (TRES EN PUNTO DE LA TARDE) del día Lunes 10 de Noviembre de 1975, en Secretaría del Departamento de Equipos del Servicio Nacional de Caminos, Av. 20 de Octubre 1829 (Planta Baja).

DIVISION DE RELACIONES PUBLICAS

MATE MATICAS
NEURO VIMIN
INTI
NEUROTONICO Y RECONSTITUYENTE BIOLOGICO

PRESENCIA
Deportes
La Paz, Bolivia, miércoles 22 de octubre de 1975

este bebé usa
NENE-DENT
Para la dentición del bebé

Ricardo Paita aumentó ventaja en Gran Premio

Ganando la 8ª etapa corrida ayer

- Ricardo Paita venció en la octava etapa disputada ayer entre Tarija y Villazón, sobre 194 kilómetros de recorrido, y aumentó su ventaja en la clasificación general. Ahora lleva 1 hora 8 minutos, 32 segundos y 3 décimas a Oscar Crespo, que en la etapa de ayer volvió a retrasarse.

Paita se impuso de punta a punta, saliendo de Tarija en el séptimo puesto y llegando a Villazón en el tercer puesto en el camino empleando un tiempo de 2 horas 23 minutos 30 segundos y 2 décimas. De ese modo superó la marca que había registrado el año pasado Rolando Bass Werner, por dos segundos.

Eduardo Zamora, cumpliendo un buen trabajo, se clasificó segundo en la etapa con un tiempo de 2 horas 32 minutos 28 segundos y 1 décimo. Terceró, reafirmando, sus buenas clasificaciones anteriores, logró el tercer puesto en la etapa con 2 horas 36 minutos, 52 segundos y 9 décimas. La etapa, relativamente corta, sólo tuvo problemas en el comienzo hasta la cuesta de Sama, pero después las dificultades fueron allanadas . El único con problemas serios fue Tonci Mihaic, que tuvo inconvenientes mecánicos.

La nota saliente estuvo en la buena actuación de Paita que le sacó a Crespo una ventaja de 19 minutos, 24 segundos y 4 décimas aumentando sus posibilidades de consolidar su ubicación de líder de la carrera hasta el final de la misma, cuando faltan cuatro etapas. Mientras tanto, Marco Antonio Burgoa reafirmó sus buenas condiciones al colocarse tercero en la etapa y mantener su cuarta colocación en la general. Eduardo Zamora también disminuyó la ventaja que Crespo le llevaba en la etapa de ayer, y está a la expectativa de lo que pudiera ocurrir en los próximos tramos.

NOVENA ETAPA

Se largará a las 7 horas desde Villazón rumbo a Tupiza donde habrá neutralización hasta las 11, para partir a Potosí. El kilometraje total es de 257 kilómetros.

- PUNTERO ABSOLUTO.- Ricardo Paita, el piloto tarijeño que sigue acumulando ventajas en el Gran Premio de automovilismo. Ayer se impuso ampliamente en la octava etapa que se desarrolló entre Tarija y Villazón..

Clasificación general

Clasificación	Pilotos	Coche Nº.	Tiempo Empleado	Promedio
1°	Ricardo Paita	10	25.44'56"8/10	91.304
2°	Oscar Crespo	7	26.53'29"1/10	87.426
3°	Eduardo Zamora	9	27.03'42"2/10	86.875
4°	Marco Antonio Burgoa	8	27.37'14"5/10	85.117
5°	Walter Atalá	3	27.56'32"9/10	84.137
6°	Leonello Tamarri	20	28.30'44" 0/	82.456
7°	Mario Chacón	14	29.43'23" 0/	79.097
8°	José Silva	24	30.17'23"4/10	77.617
9°	"Veinteco"	4	30.53'02" 6/10	76.123
10°	Franklin Salas	19	31.41'05" 5/10	74.199

Bolivia se impuso a Trinidad en México

MEXICO, D.F. 21 (AP).- BOLIVIA ganó esta noche a Trinidad Tobago 3-1 en un encuentro del grupo 2 por las semifinales del torneo de fútbol de los Juegos Panamericanos.

Los bolivianos ganaban 3-0 en el primer tiempo.

Blanco abrió el marcador a los 6 minutos y aumentaron Sempértegui a los 33 y Flores a los 43 minutos.

La Forest consiguió el único tanto de los perdedores a los 25 minutos del período final. Había entrado en reemplazo de Tom Phillip.

El encuentro en el Estadio Azteca de aquí fue opaco y BOLIVIA no debió esforzarse demasiado para ganar.

Alineaciones:

BOLIVIA: Peinado, Espindola, Vaca, Martínez, Pórcel, Sempértegui, Flores, Escobar, Camacho, Blanco y Maldonado.

Trinidad - Tobago; Granville, Furlong, Murren, Rondón, Winston, Carpette, Ilusbands, Walkss, Phillip, Noel y Steve.

EMPATE

Brasil y Argentina empataron un partido del torneo Panamericano de fútbol que se convirtió en un festival de violencia.

Perú coteja con Colombia

LIMA, 21 (AP).- l selecciones de Colombia Perú se enfrentarán e noche por la final del tor sudamericano de fútbol, C América.

Este será el segundo cuentro final entre am equipos. En el primero, jug en Bogotá, los colombiano impusieron por 1 a 0 y eso dá ventaja, pues les bast empatar hoy a Perú, p clasificarse campeo sudamericanos.

Por su parte los perua tratarán de ganar el encue para conseguir un ter partio, que se jugaría cancha neutral, que podría Caracas, Venezuela próximo domingo. La pectativa en los me deportivos locales es enor en torno a este encuentro calcula un lleno total en instalaciones del esta Nacional donde se cumplir evento en horario noctu

Wilsterman Unificada y 31 jugarán mañana

Por el torneo nacional de fútbol

..31 de Octubre, de La Paz, y Wilsterman Unificada, de Potosí, se enfrentarán mañana en el estadio Lastra en una nueva fecha del Campeonato Nacional de Fútbol "Sesquicentenario".

En principio el encuentro fue programado para las 21 horas, pero al surgir dudas sobre la posibilidad de que los trabajos de iluminación del estadio estén concluídos hasta entonces, el Consejo Central de la Asociación local de Fútbol, acordó en forma definitiva, que el encuentro se realice a partir de las 16 horas.

El árbitro de la confrontación surgirá, mediante sorteo, de la terna integrada por Jorge Antequera, de Santa Cruz; Alberto Albornoz, de Cochabamba y Jorge Monasterios, de Oruro.

31 de Octubre cumplira un nuevo compromiso dentro de este certamen el domingo, enfrentando a Policar de Sucre, también en el estadio Lastra.

GARANTIAS

Mariscal Santa Cruz advirtió que no jugará con San José en Oruro si los organizadores del Nacional no le brindan las correspondientes garantías. En un extenso memorial denunció que un cincuenta por ciento de sus jugadores quedaron lesionados después de la confrontación del domingo con el elenco santo, figurando entre los de mayor gravedad, Carlos Dalmazone internado en una clínica, Concha Argarañaz y José Gonzáles, a consecuencia del juego brusco.

OTROS ASUNTOS

De acuerdo al informe del delegado de La Paz ante el Comité de Disciplina de la Federación, Bernardo Vargas, de Real Santa Cruz, fue suspendido por una fecha y se rechazó la impugnación de Wilsterman con relación al resultado del encuentro que sostuvo con 31 de Octubre, arguyendo la actuación ilegal de dos jugadores.

Radio Club aclara por intermedio de la SGD

Transcribimos a continuación el texto íntegro del boletín número 108 que envió ayer a nuestra redacción la Secretaría General de Deportes y Juventudes de la Presidencia de la República.

El texto se relaciona con una aclaración que formuló el Radio Club Boliviano y que a la letra dice lo siguiente:

Con las firmas de Hugo Coscio, Presidente del Radio Club Boliviano, Hugo de la Rocha, Presidente filial I y Mario Alborta, Vicepresidente filial I también de la misma organización, la Secretaría General de Deportes y Juventudes, ha recibido la siguiente nota, cuya transcripción damos a conocer íntegramente, sin mayores comentarios:

"Señor Jorge Carrasco, Director de El Diario. Presente. Señor Director. Con relación a la nota publicada bajo el título de "Libre información durante la carrera automovilística", nos permitimos puntualizar lo siguiente:

1) El Radio Club Boliviano no está formado por radialistas y su actuación desinteresada en la transmisión informativa de la carrera automovilística, se debe exclusivamente al pedido de la Secretaría de Deportes y del Automóvil Club Boliviano.

2) En ningún momento ha pretendido ejercer monopolio de la información, prueba de ello es que la mayoría de las estaciones comerciales, transmiten informaciones utilizando sus propios equipos y frecuencias.

3) Lo que el Radio Club Boliviano defiende y defenderá siempre, son las frecuencias que pertenecen exclusivamente a los radioaficionados del mundo.

4) Las interferencias aludidas, se han debido a la instalación irregular de puestos de transmisión comerciales con equipos construídos especialmente para radioaficionados, situados muy cerca de los lugares asignados al Radio Club.

5) En vista de estos antecedentes, el Radio Club Boliviano lamentará no intervenir en el futuro en esta clase de eventos para evitar equivocadas interpretaciones.

Rol de pruebas a cumplirse hoy en los Panamericanos de México

MEXICO, D.F. 21 (AP).- El siguiente es el programa para el jueves 22 de octubre, decimoprimera jornada de los Juegos Deportivos Panamericanos, todas son horas locales, una menos que EST.

BEISBOL

11.00 Venezuela-México.- 17.00 - El Salvador - Canadá.- 17.00 - Cuba - Estados Unidos.-

BOXEO

20.00- Cuartos de Finales.

CICLISMO

17.00 - 4.000 metros persecución por equipos, velocidad, para ocho series y cuartos finales - 4.000 metros.- Persecución por equipos cuartos finales.

HOCKEY SOBRE CESPED

10.00.- Tres encuentros en la ronda de semifinal.

GIMNASIA

19.00 - Individual, finales, mujeres.

NATACION

09.30 - 400 metros estilo libre: mujeres: series - 200 metros, individual, hombres, combinado, series - 200 metros espalda, mujeres- series- 200 metros.

Pecho, mujeres, series- 4 por 200 metros estilo libre relevos, mujeres, finales.

18.00 - finales en todas las pruevas anteriores.

NADO SINCRONIZADO

16.00- Competencia por equipos.

TENIS

09.00 - Singles, mujeres, y hombres, cuartos de finales.- 14.00- Dobles mixtos, fina 16.00- Dobles mujeres, s finales.

VOLIBOL

10.00.- El Salvador - C hombres.

11.00- Estados Unidos- Cana mujeres. 18.00- Brasil-Méx mujeres. 19.00- México - Bra varones.-

Canadá retiró equipo de fútbol de Juegos

MEXICO, OCT. 21 (AFP).- Canadá, país sede de los próximos Juegos Olímpicos, tomó hoy la decisión sinprecedentes en los Juegos Panamericanos de retirar a su equipo de fútbol del torneo continental.

La primera consecuencia de semejante decisión, justificada por los canadienses por la imposibilidad de formar su equipo a raíz de la suspensión de cinco de sus elementos por el tribunal de penas de los Panamericanos, fue la suspensión del juego Canadá-Costa Rica que debía disputarse en Toluca esta tarde, por cuenta de la rueda final del torneo de fútbol de estos Juegos.

La selección canadiense de fútbol en los Panamericanos contaba únicamente con catorce jugadores. Es evidente que la suspensión de cinco de ellos imposibilita a Canadá alinear un equipo completo, como lo explicaron sus dirigentes para justificar su renuncia al torneo de fútbol.

Los dirigentes canadienses afirmaron hoy que las expulsiones y suspensiones de sus jugadores eran consecuencia de la incompetencia del árbitro nicaraguense Valentín Gazo Alvarez, que fue suspendido también por el Comité Organizador tras el discutido juego Argentina-Canadá de la semana pasada.

Aquí, la crónica neutral consideró que los canadienses repartieron mucha leña en el juego contra los argentinos, cuyas postrimerías fueron amenizadas por una bronca general en la que estuvieron enzarzados jugadores de ambos bandos.

Un futbolista argentino, Vivalda, fue también suspendido en aquel juego por haber intervenido en la trifulca.

Por medio del director técnico Bill Thompson, la delegación de fútbol canadiense criticó la severidad de la comisión de penas pero su propia actitud de retiro del torneo fue severamente comentada en cuanto fue hecha pública en las diversas delegaciones futbolísticas.

Cuba derrotó a Venezuela 77-50

MEXICO, OCT. (AFP).- Cuba venció a Venezuela 77/50 en el primer partido la octava jornada del básquetbol panamericano masculino.

El primer tiempo lo ganaron los cubanos 40/26.

El partido resultó desequilibrado por la mayor potencia del conjunto caribeño. Los venezolanos resistieron al poderoso conjunto cubano sólo hasta los diez primeros minutos de juego para posteriormente ceder terreno ante la mejor disposición táctica de los isleños.

En Venezuela destacaron Leopoldo Bonpart y Cruz Lairet mientras que en Cuba sobresalió el veterano Pedro Chape.

Falta de recursos impiden asistir a un sudamericano

Pese a estar inscrita, Bolivia no podrá intervenir en el torneo sudamericano de ajedrez a iniciarse mañana, en Fortaleza-Brasil.

La Federación Boliviana de Ajedrez acreditó el nombre del campeón nacional Percy Ramírez, quién no pudo asistir a la competencia sudcontinental por falta de recursos que le permitan solventar pasajes en avión (ida y vuelta).

Brasil, como país anfitrión corre con los gastos de estada para los diferentes co petidores.

En un principio, se dijo ay a PRESENCIA, la Secretar General de Deportes se co prometió a solventar el pasa aéreo, pero todo quedó promesa.

El torneo a disputarse e Brasil es válido por las elimina torias zonales para el próximo mundial de la especialidad.

Al parecer la campeona nacional Graciela Cavero tampoco podrá asistir a la cit sudcontinental por los mismo motivos.

Bolívar comienza a entrenar para jugar en Sucre día 30

El primer equipo de fútbol del club Bolívar reinicia hoy sus prácticas con miras al partido que, por el torneo nacional, debe sostener el jueves 30 en Sucre frente al representantivo de FANCESA.

El plantel que dirige el paraguayo Carlos Zanabria, realizará hoy una sesión combinada de ejercicios físicos y fútbol, de 9 a 12 en la cancha de Cañacoto.

De acuerdo a los informes el plantel retornó sin mayores problemas de la ciudad de Potosí donde jugó el pasado domingo ganando a Universidad por 1 gol a 0.

Dirigentes de la entidad manifestaron que, como es lógico después de todo partido existen algunos jugadores lastimados pero que no presentan mayores novedades y que su inclusión en Sucre es segura.

Dirigentes y personal técnico de la entidad "celeste" se encuentran conformes con la labor que actualmente cumple el primer plantel y confían plenamente en que se podrá lograr en poco tiempo más con un conjunto afiatado y que recién comenzará a producir tal como se espera.

Clasificación de la 8ª etapa

Clasificación	Pilotos	Coche Nº	Tiempo Empleado	Promedio
1°	Ricardo Paita	10	2.23'30" 2/10	81.115
2°	Eduardo Zamora	9	2.32'28" 1/10	76.344
3°	Marco Antonio Burgoa	8	2.36'52" 9/10	74.196
4°	"Veinteco"	4	2.41.02" 6/10	72.279
5°	Walter Atalá	3	2.42'08" 6/10	71.768
6°	Oscar Crespo	7	2.42'54" 6/10	71.450
7°	Leonello Tamarri	20	2.46'26" 4/10	69.935
8°	Mario Chacón	14	2.53'05" 9/10	67.245
9°	Franklin Salas	19	2.58'39" 5/10	65.152
10°	José Silva	24	3.01'24" 1/10	64.167

A 40 Kms. de Iscayachi abandonó el coche Nº. 29, conducido por Tonci Mihaic, por fallas mecánicas.

Brasil ganó a Colombia 76-65

MEXICO, OCT. 21 (AFP).- Brasil mantuvo hoy sus posibilidades de lograr una medalla en el básquetbol femenino de los Juegos Panamericanos al vencer a Colombia por 76/65.

El primer tiempo lo ganaron las brasileñas 40/31.

El partido fue equilibrado mientras Brasil mantuvo a sus titulares inactivas en el banco. Durante el primer período, Brasil jugó con sus reservas, lo que permitió a Colombia sostener el ritmo de juego y dividir alternadamente los puntos con sus rivales. A los diez minutos el marcador registraba un empate a 19 y durante cuatro largos minutos ninguno de los dos bancos, que se anulaban mutuamente, anotó punto alguno.

GANE MAS DINERO COMO TECNICO ELECTRICISTA

Para el buen Técnico en Electricidad no existe nunca el desempleo, pues en esta era de progreso todas las actividades modernas, tanto industriales, comerciales o del hogar, dependen de la ELECTRICIDAD.
Con el "Método Visual," exclusivo de Hemphill Schools, en poco tiempo será usted un experto en:

- Reparación y Servicio de Enseres domésticos y comerciales;
- Reparación de Motores Eléctricos;
- Soldadura de Arco (Eléctrica);
- Aire Acondicionado y Refrigeración
- doméstica y comercial; y, en general, en todos los ramos de la Electricidad.

Pida folleto Gratis

Hemphill Schools

Boquerón Defensores de Aliguatá, Pasaje No. 44, Casilla 6108 La Paz.

RECORTE Y ENVIE ESTE CUPON HOY MISMO

Hemphill Schools Dept. AC10-2B
Boquerón Defensores de Aliguatá. Pasaje No. 44. Casilla 6108 La Paz.

Sírvase enviarme GRATIS su folleto que explica como asegurar mi porvenir, aprendiendo en mi casa: ELECTRICIDAD DOMESTICA Y COMERCIAL

Nombre _____ Edad _____
Dirección _____
Población _____ Prov. o Edo. _____

Si Usted desea información telefónica para mayor rapidez, llámenos al tel. 41 319

Ogival
CON EL PESCADITO DE LA BUENA SUERTE

EL RELOJ SUIZO GARANTIZADO !!

Marca día y fecha
Ogival es robusto
Ogival es preciso
Ogival es elegante
Ogival es deportivo

AMOR ES... comer Nutrinal SRL

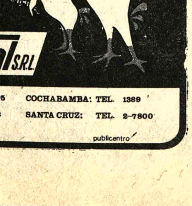

LA PAZ: TEL. 29895 COCHABAMBA: TEL. 1389
SUCRE: TEL. 2398 SANTA CRUZ: TEL. 2-7800
TARIJA: TEL. 1122
publicentro

Sea Chofer Profesional
Academia "Indianápolis"

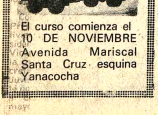

El curso comienza el 10 DE NOVIEMBRE
Avenida Mariscal Santa Cruz esquina Yanacocha

UNIROYAL
LLEGO! UNIROYAL PARA TRANSPORTE PESADO
SURTIDO COMPLETO
VENTAS INTERMACO
LA PAZ Avenida Montes 650 - Telfs. 55040 - 56040
En el interior SANTA CRUZ: René Moreno 268 casilla 83 Tel. 2-4221
COCHABAMBA: Calama 3794 casilla 495 Tel. 4701
ORURO: Pagador 1680 casilla 106 Tel. 50321
POTOSI: Bolivar 876 casilla 156 Tel. 2051
SUCRE: Estudiantes 4 Argentina 3 casilla 48 Tel. 1132
TARIJA: Ingavi 746 casilla 1372 Tel. 3485